



PETITE ENFANCE
Accueillir les tout petits



ENFANCE
Bien grandir



JEUNESSE
Encourager les initiatives

Association Familles Rurales Enfance et Jeunesse

ASSEMBLEE GENERALE 2023 - ACTIVITES 2022



JEUDI 22 JUIN 2023

18H45

AU CENTRE DE LOISIRS D'IZERNORE

**Familles
rurales**
Vivre mieux !

**ASSOCIATION
ENFANCE
ET JEUNESSE**

Rapport moral et d'orientation



Florence FOURIER
Présidente

L'année 2022 a encore été riche en évènements.

Tout d'abord avec l'arrivée de trois nouvelles structures : Farges, Pougny et Izernore (vacances de Toussaint et Noël). L'étude de faisabilité, puis la création et enfin le suivi, nécessite un travail particulier et complexe : de nombreuses rencontres avec les élus, l'embauche des salariés puis la mise en place effective des services. Plusieurs déplacements ont été nécessaires. Merci à notre directeur qui a su mener à bien ces réalisations.

L'achat d'un nouveau véhicule pour la Roulinotte a été effectué. L'étude financière de cette acquisition nous permet d'obtenir des subventions à hauteur de 50% du prix d'achat. La livraison est prévue au 1^{er} trimestre 2023.

Nous avons investi dans un parking fermé situé tout près du siège. Il nous permettra de stocker du matériel et des archives et de garer un véhicule.

Suite au départ de la coordinatrice, Loïc Leveau a été embauché en fin d'année. Son expérience donne un nouvel élan à cette mission et dynamise les activités et les projets.

Un effort toujours important est fait auprès de nos salariés, aussi bien financier (pour les fidéliser et éviter les turn-over), que professionnel (choix de formations important) et convivial (organisation d'un arbre de Noël avec les conjoints et leurs enfants).

Notre site internet a subi un important lifting, notre assistante poste très régulièrement des infos et photos sur Facebook pour faire vivre et animer cet espace incontournable.

En 2023, nos séjours enfants sont reconduits, les activités familles également. Sur tous les sites de l'AFREJ, nos directeurs ont toujours beaucoup de projets et gèrent leurs activités avec imagination et sérieux.

Notre ligne de conduite reste inchangée : répondre aux besoins des familles, avoir un accueil de qualité pour les utilisateurs, une gestion rigoureuse et transparente avec les élus et enfin avoir des salariés consciencieux et épanouis.

Florence FOURIER
Présidente

Rapport d'activités



David MOREIRA
Directeur

Nom : Association Familles Rurales Enfance et Jeunesse (AFREJ)

📍 : 1 rue de la Liberté 01000 BOURG EN BRESSE
(depuis le 30 septembre 2019)

☎ : 04 74 32 11 59 / 06 73 51 99 49

@ : afrej01@gmail.com

Site internet : <https://afreicoordination.wixsite.com/monsie>

Facebook : <https://www.facebook.com/pages/category/Social-Club/AFREJ-115770086497011/>

Nom du Président : Madame Florence FOURIER

Date de création : créée en 1981, modification du 21 juillet 2011

Statut juridique : Association loi 1901

Fédération de rattachement :
Fédération Départementale Familles Rurales de l'Ain

Salariés permanents : 61 dont 4 apprentis **ETP :** 40.40

Salariés vacataires : une quinzaine durant l'année

Bénévoles actifs : 6 membres

Nombre d'adhérents : 1019 familles adhérentes

Objet statutaire :

Le but essentiel de l'association est de rassembler les familles et les personnes vivants en milieu rural et d'assurer la défense de leurs intérêts moraux et matériels.

Elle peut, à ce titre, intervenir dans tous les domaines concourant à la promotion des familles et de chacun de leurs membres, ainsi qu'à l'amélioration de la qualité de la vie, notamment ceux soumis à l'agrément des pouvoirs publics et semi-publics.

SOMMAIRE

AFREJ

Présentation	3
Bilan et perspectives	9

Pleins feux sur les structures

Présentation générale	13
PERON	15
INJOUX	19
ROULINOTTE	24
CHEVRY	27
COLLONGES	32
LELEX	36
SEYSSEL	40
ST TRIVIER SUR MOIGNANS	43
FARGES	46
POUGNY	49
IZERNORE	52
Les objectifs 2022	55

Rapport financier	56
-------------------	----

Rapport Commissaire aux comptes	58
---------------------------------	----

Organisation de l'association :

La structure Familles Rurales Enfance et Jeunesse est une association gérée par des bénévoles. Elle est composée d'un Conseil d'Administration qui élit le Bureau.

Le service de gestion directe a été mis en place suite à deux types de demandes :

- celle de communes préférant déléguer la totalité d'un service à une association compétente,
- celle d'associations locales dont les bénévoles, dépassés par la lourdeur des démarches administratives, font le choix de transférer l'ensemble de la gestion afin de se recentrer sur les aspects pédagogiques.

Les familles sont membres de l'association par leur adhésion à la structure. La famille n'est pas seulement utilisatrice, mais également partenaire. Elle peut participer à la vie de la structure au travers de diverses activités : encadrer une activité, devenir membre du comité de pilotage de la structure...

Prestations de l'association Familles Rurales Enfance et Jeunesse :

Pour répondre aux attentes et objectifs de la commune en matière d'accueil des enfants, notre association propose de mettre à disposition de la commune sa compétence et son savoir-faire en matière de gestion dans les domaines suivants :

- Responsable juridique et gestionnaire,
- Recrutement et employeur du personnel d'animation avec l'appui de sa convention collective (avec une possibilité de reprise du personnel existant),
- Gestion des contrats de travail,
- Formation du personnel,
- Etablissement des bulletins de paie du personnel,
- Elaboration de la comptabilité générale et analytique,
- Elaboration du bilan, compte de résultat et budget,
- Gestion financière,
- Gestion administrative (inscription, facturation ...),
- Garant du contrat de gestion et pédagogique,
- Relation avec les services administratifs (CAF, DDJS, MSA, PMI, ...),
- Gestion pédagogique
 - o Accueil et encadrement des enfants,
 - o Relation avec les structures locales (associations, personnel municipal, cantine scolaire, ...),
 - o Gestion et entretien des locaux,
- Gestion des achats et facturation,
- Signataire de la convention de gestion avec la commune,
- Accompagne la commune dans le cadre des contrats enfance et jeunesse.

Composition du Conseil d'administration :

	<u>Bureau :</u>	<u>Administrateurs :</u>
Présidente :	Florence FOURIER	Michèle JAILLET
Trésorier :	Christian BOZONNET	Lucia PENA
Secrétaire :	Danièle BLANC	Bernard PAVIER

Salariés de l'association :

David MOREIRA, Directeur de l'association à temps plein

Séverine CORAND, Assistante de direction à temps plein

Amélie RAVAUX, Coordinatrice pédagogique à temps plein jusqu'au 27.08.22

Loïc LEVEAU, Coordinateur pédagogique à temps plein à partir du 01.12.22

Clémence RAVEL, Animatrice polyvalent

TROMBINOSCOPE DES MEMBRES DE L'ASSOCIATION

BUREAU DE L'ASSOCIATION

Présidente



Florence FOURIER

Trésorier



Christian BOZONNET

Secrétaire



Danièle BLANC

CONSEIL D'ADMINISTRATION

Administratrice



Michèle JAILLET

Administratrice



Lucia PENA

Administrateur



Bernard PAVIER

Salariés de l'association

Directeur



David MOREIRA

Assistante de Direction



Séverine CORAND

Coordinateur



Loïc LEVEAU

Animatrice



Clémence RAVEL

ORGANIGRAMME DU MOUVEMENT FAMILLES RURALES

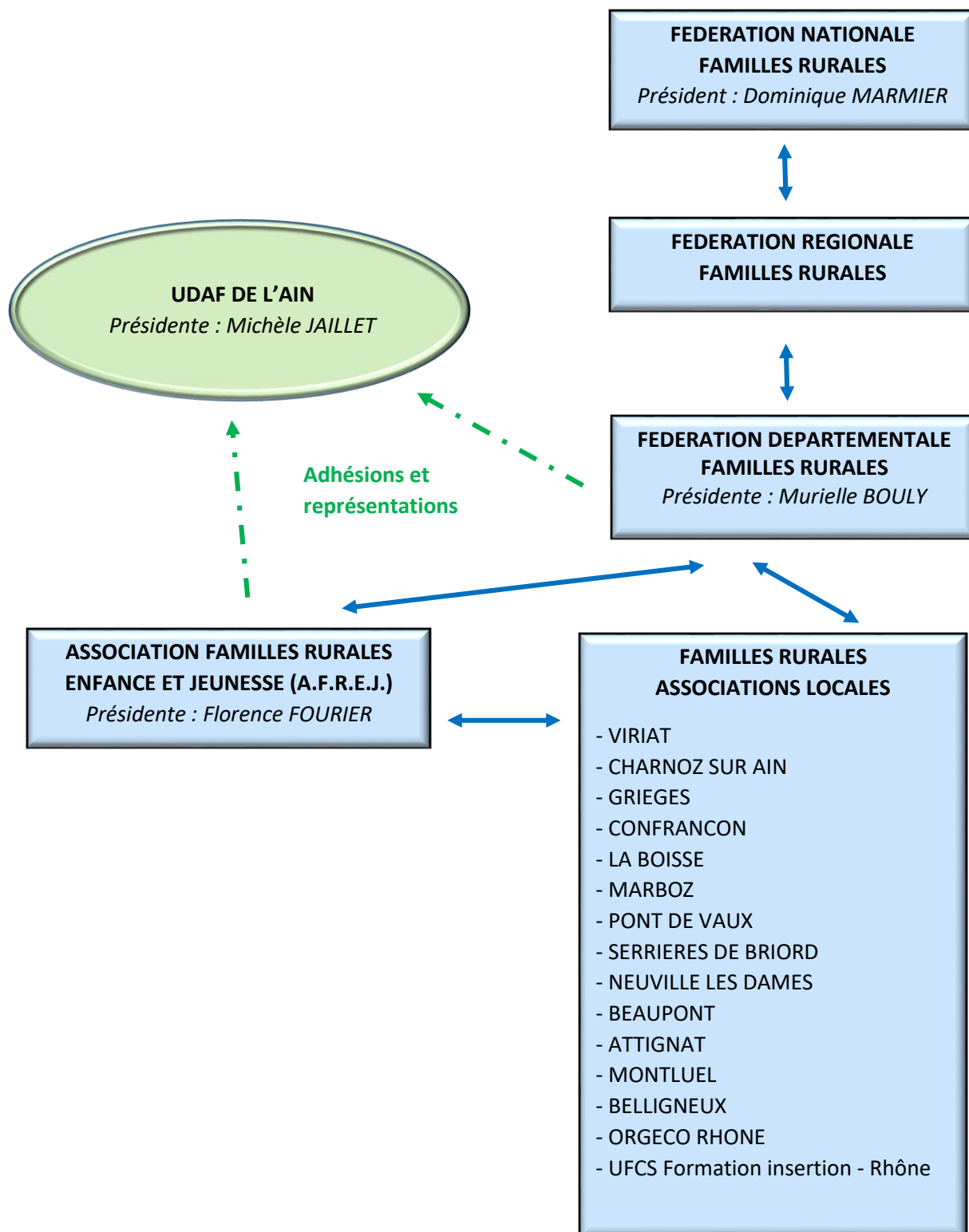

2022 EN CHIFFRES

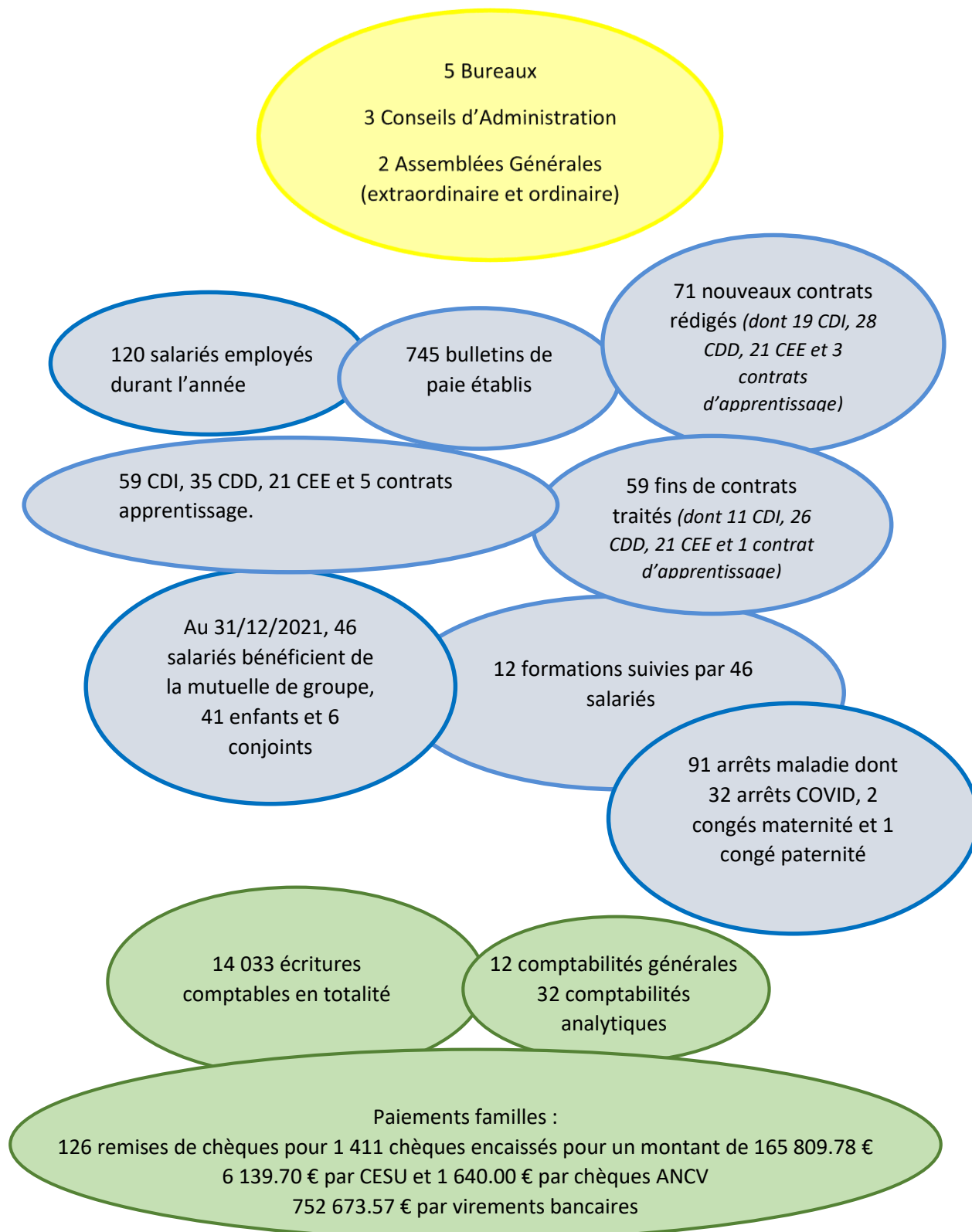

BILAN 2022 et OBJECTIFS 2023

1) Les séjours

Sur cette année 2022, l'AFREJ n'a malheureusement pas organisé de séjours. Le séjour, initialement prévu, durant les vacances d'Avril a malheureusement dû être annulé : notre coordinatrice étant absente.

Un des objectifs 2023 pour l'AFREJ avec l'arrivée de notre nouveau coordinateur, Loïc LEVEAU est la relance des séjours.



2) Les activités familles

En 2020, notre association a souhaité développer des activités annexes à ses accueils de loisirs et ce, pour la famille dans sa globalité : des projets à destination des enfants, des adultes et des familles.

En 2022, nous avons continué à développer ces activités. Certaines ont eu plus de succès que d'autres. Comme pour les séjours, l'année 2023 sera la relance de ces activités avec beaucoup de nouveautés.

Soirées DANSE SHOW et BODY ROCK

Ces soirées ont lieu tous les jeudis à la maison des associations et de la culture de CHEVRY avec une reprise le 15 septembre 2022 :

- de 17h30 à 18h30 DANSE SHOW pour les enfants de 6 à 9 ans
- de 18h45 à 19h45 DANSE SHOW pour les pré-ados et ados de 10 à 16 ans.
- de 20h00 à 21h00 BODY ROCK pour les adultes et ados dès 17 ans.



On compte fin 2022 une moyenne de fréquentation de 14 enfants, 9 ados et 15 adultes par cours.



Dimanches DANSES et JEUX

Toujours dans le cadre des activités familles, des stages de danse en couple ont été proposés ainsi qu'une journée jeux sur des dimanches du mois de mars.



3) Formation BAFA

Le BAFA est un diplôme primordial pour travailler dans l'animation.

Aussi, la Fédération FAMILLES RURALES de l'Ain met chaque année en place plusieurs formations BAFA et depuis 2 ans sur le territoire du Pays de Gex notamment.

Notre coordinatrice, Amélie RAVAUZ, sous convention de prestation avec la FD de l'Ain, a été formatrice sur une session d'approfondissement basée sur le Pays de Gex.

Cette session s'est déroulée du 21 au 26 février 2022.



4) Outils de communication

Notre association a développé depuis 2020 ses outils de communication à savoir :

- un site internet : <https://afrejcoor.free.fr/>, où les familles peuvent retrouver les actualités, les documents inhérents à leur structure d'accueil, trombinoscope des équipes, ...
- une page facebook : <https://www.facebook.com/pages/category/Social-Club/AFREJ-115770086497011/>, où sont relayées les actualités de nos structures par des photos, mais qui permet également de partager par exemple nos offres d'emploi,
- un site de partage dédié exclusivement aux salariés qui leur permet d'avoir à disposition les meilleurs outils pour travailler,
- un livret d'accueil pour nos salariés,
- une newsletter à destination du Conseil d'Administration et des structures.

En 2022, le site internet a fait peau neuve pour le rendre plus attractif.

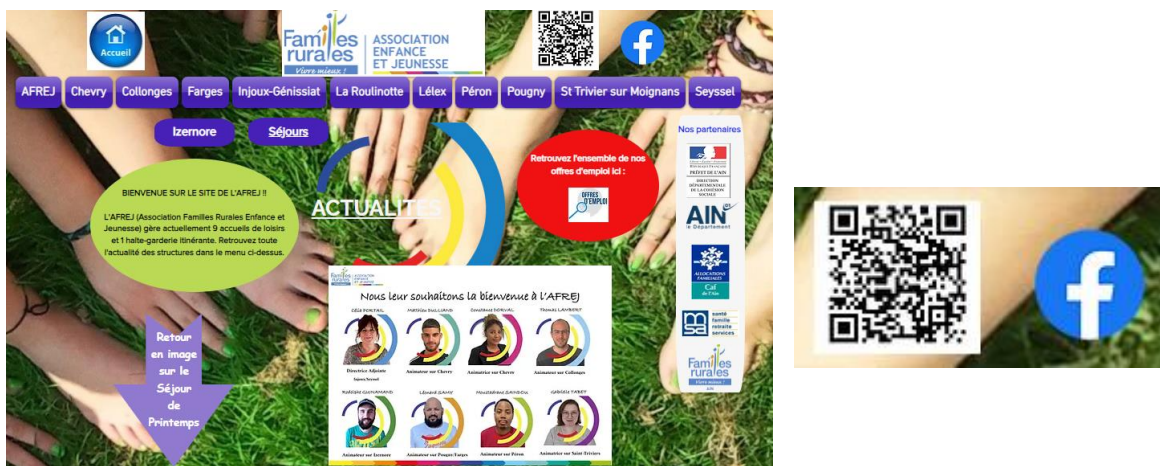

La page Facebook a elle aussi été développée avec des publications plus régulières (moyenne d'une publication par jour), des publications multiples concernant l'ensemble des structures. Sur 2022, 103 personnes supplémentaires ont aimé notre page Facebook. Notre page a été visitée 6815 fois.

Concernant la newsletter, elle avait été créée durant la période COVID. La fréquence des réunions ayant baissée elle était un lien pour maintenir informés nos administrateurs de l'actualité des sites et du siège. Cette période étant derrière nous, cette newsletter a été mis en standby : une édition en 2022 au mois de mars.

5) Poste animateur polyvalent

A la rentrée de septembre 2021, Clémence RAVEL a pris le poste d'animateur polyvalent suite au départ de Charlotte LETRUN.

Clémence RAVEL, animatrice à INJOUX, a été embauchée sur le poste en contrat d'apprentissage pour la préparation d'un BPJEPS.

6) Commission formation

Pour préparer et suivre au mieux nos formations, L'AFREJ a décidé de créer une commission FORMATION interne composée de :

- Florence, qui siège également à la commission formation de la FD,
- Amélie puis Loïc, qui collecte les plans de formations, organise des formations,
- Séverine, qui s'occupe des demandes de remboursements.

Pour 2022, cette commission s'est réunie 2 fois dans l'année.

7) Outils de communication

Notre éditeur de logiciel de paie SAGE arrêtant la maintenance de notre logiciel CIEL EVOLUTION début 2023, nous avons anticipé et nous sommes passés sur la solution Sage Business Cloud Paie.

8) Arbre de Noël

L'AFREJ a relancé en 2022 son arbre de Noël à l'attention des salariés et leur famille et des bénévoles.

Il a eu lieu le samedi 10 décembre après-midi. Cette année, un spectacle de magie a été proposé suivi d'un goûter partagé et un verre de l'amitié.

A cette occasion, il a été remis aux salariés leurs chèques ANCV, cartes CEZAM et cartes cadeaux pour les enfants.



LES OBJECTIFS POUR 2023

- **la relance des séjours** à destination des enfants avec comme objectif un séjour par période de vacances,
- **la relance des activités familles**, avec plusieurs événements durant l'année,
- **la communication** via le site internet, la page Facebook et autres supports (flyers, brochures, articles, ...)
- **l'investissement du nouveau véhicule** de la Roulinotte
- **l'accompagnement et le développement de nos nouvelles structures** : Farges, Pougny et Izernore
- **la formation** : former nos salariés aux formations essentielles : BAFA, BAFD, PSC1, HACCP, ...
- **accueillir et former des jeunes en alternance**, les accompagner
- **une réflexion générale sur les conditions de travail de nos équipes d'animation**, afin de limiter le turn-over.
- trouver de **nouveaux bénévoles** afin d'étoffer notre conseil d'administration

PRESENTATION DES STRUCTURES LOCALES

En 2022, Familles Rurales Enfance et Jeunesse compte **11 structures en gestion** avec des activités dominantes telles que l'accueil des enfants en périscolaire, mercredi, petites et grandes vacances, cantine scolaire, portage de repas et petite enfance.

SITUATION GEOGRAPHIQUE

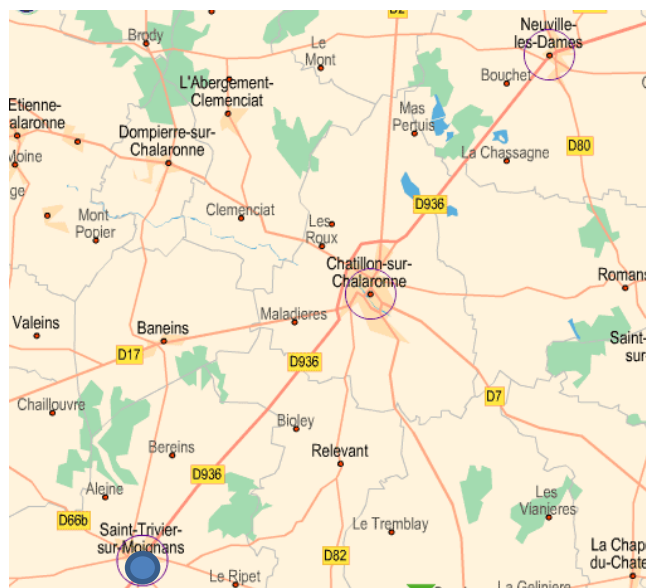
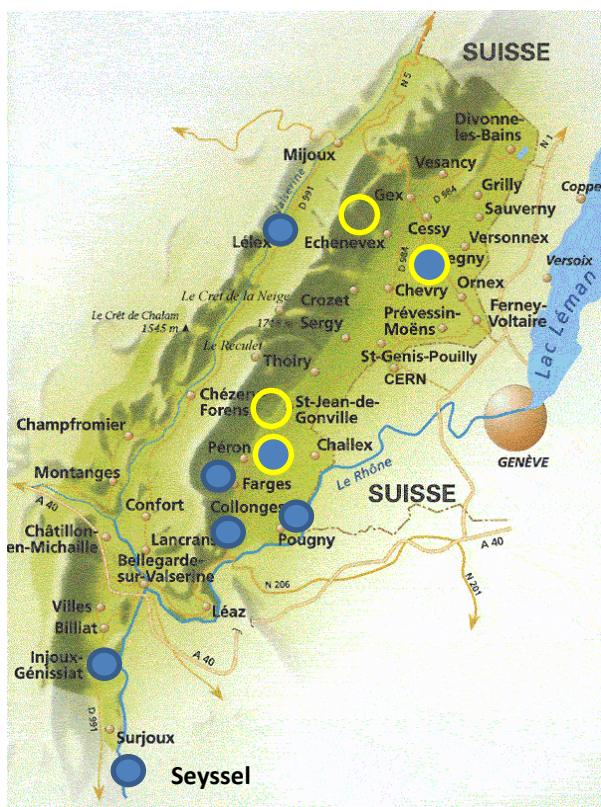

Légende :



Structure locale (centre de loisirs, cantine, accueil périscolaire ...)



Halte Garderie Itinérante « La Roulinotte ». Elle se déplace sur 4 communes : CHEVRY, ECHEVENEX, PERON, SAINT JEAN DE GONVILLE.

RECAPITULATIF DES STRUCTURES

Structure	Type d'accueil	Nombre d'heures									
		2022		2021				2020			
				CAF		Réalisées		CAF		Réalisées	
LA FONTAINE ENCHANTEE PERON	Accueil périscolaire Mercredi	56 256 heures	41%	40 029 heures	-5%	37 166 heures	36%	41 987 heures	-6%	27 320 heures	-39%
	Petites et grandes vacances										
	Club ados	Moy 30 ados	100%								
POTOMOMES MIDIMOMES INJOUX	Accueil périscolaire, mercredi et petites et grandes vacances	22 577 heures	16%	19 553 heures	-27%	17 248 heures	13%	26 734 heures	-12%	15 235 heures	-50%
	Restaurant scolaire	8 165 repas	8%			7 578 repas	34%			5 660 repas	-44%
	Portage repas									213 repas	-68%
	Club ados	Moy 18 ados	20%			Moy 15 ados	0%			Moy 15 ados	7%
LA ROULINOTTE	Halte-Garderie itinérante	9 019 heures	15%	7 824 heures Aide forfaitaire CAF		43%	5 489 heures Aide forfaitaire CAF		-47%		
LES DRAGIBUS CHEVRY	Accueil périscolaire, mercredi et grandes vacances	51 669 heures	33%	38 707 heures	33%	36 142 heures	92%	29 077 heures	35%	22 353 heures	4%
	Restaurant scolaire	26 327 repas	10%			23 867 repas	45%			16 439 repas	-24%
ACCUEIL DE LOISIRS COLLONGES	Accueil périscolaire, mercredi et petites et grandes vacances	66 748 heures	30%	51 263 heures	12%	49 036 heures	43%	45 646 heures	6%	34 405 heures	-20%
	Restaurant scolaire	24 636 repas	15%			21 462 repas	55%			13 858 repas	-30%
LELEX	Vacances été Vacances hiver	1 366 heures	30%	1 047 heures	-60%	1 407 heures	-5%	3 438 heures	-3%	1 336 heures	-62%
ACCUEIL DE LOISIRS SEYSSEL-CORBONOD	Mercredi et petites et grandes vacances	21 142 heures	98%	10 674 heures	77%	10 347 heures	83%	6 042 heures	25%	5 661 heures	17%
ACCUEIL PERISCOLAIRE ST TRIVIER SUR MOIGNANS	Accueil périscolaire	10 165 heures	16%	8 746 heures		8 249 heures	402%			1 644 heures	
	Restaurant scolaire	12 736 repas	11%			11 478 repas	405%			2 273 repas	
ACCUEIL DE LOISIRS FARGES Démarrage au 01/09/22	Accueil périscolaire et Mercredi	4 049 heures									
	Restaurant scolaire	3 674 repas									
ACCUEIL DE LOISIRS POUGNY Démarrage au 01/09/22	Accueil périscolaire et Mercredi	3 321 heures									
	Restaurant scolaire	2 624 repas									
ACCUEIL DE LOISIRS IZERNORE	Petites et grandes vacances Overture Toussaint et Noel	3 414 heures									
TOTAL	11 structures	249 726 heures	4%	239 620 heures	9%	221 336 heures	45%	218 967 heures	1%	146 959 heures	-33%
		78 162 repas	21%			64 385 repas	67%			38 443 repas	-27%

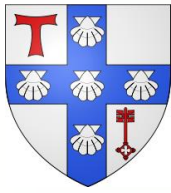

PERON

LA FONTAINE ENCHANTEE

Date de prise de gestion : 1^{er} janvier 2005

Nombre d'adhérents : 104

HISTORIQUE

*** Janvier 2005 :** Création du centre de loisirs avec une ouverture des services :

- Périscolaire : 20 places
- Mercredi : 12 places
- Petites vacances : 12 places
- Grandes vacances : 12 places

Le centre de loisirs est alors installé dans des bungalows à l'arrière de l'école. L'équipe d'animation est constituée d'une directrice et d'un animateur.

*** 2008 :** Mise en place d'un partenariat avec la commune de Saint Jean de Gonville pour l'accueil des enfants au centre de loisirs.

*** Septembre 2009 :** Augmentation du nombre de places d'accueil :

- Périscolaire : 34 places
- Mercredi : 34 places
- Petites vacances : 35 à 40 places
- Grandes vacances : 60 places

En parallèle, des camps/séjours sont proposés tout au long de l'année.

*** Septembre 2011 :** Augmentation du nombre de places d'accueil :

- Périscolaire : 40 places
- Mercredi : 40 places
- Vacances : 35 à 60 places

*** Septembre 2012 :** Création d'activités ados avec différents séjours proposés durant les périodes de vacances.

*** Septembre 2013 : Augmentation du nombre de places d'accueil :**

- Périscolaire : 50 places
- Mercredi : 48 places
- Vacances : 45 à 50 places

*** Septembre 2014 : Mise en places des activités TAP avec un ajustement du fonctionnement du Centre de loisirs**

- TAP : 170 places
- Périscolaire : 50 places
- Mercredi : 48 places
- Vacances : 45 à 50 places

Des activités à destination de jeunes ados et parents se développent en parallèle du fonctionnement du centre de loisirs.

*** 2015 à 2017 : Ajustement du nombre de place sur tous les temps d'accueil pour répondre aux besoins des familles.**

*** Septembre 2016 : Fin du partenariat avec la commune de Saint Jean de Gonville.**

*** Janvier 2018 : Installation du centre de loisirs dans les nouveaux locaux.**

Agrément de 70 places d'accueil

*** Septembre 2018 : Arrêt des activités TAP, réouverture des mercredis en journée complète**

- Périscolaire : 55 places
- Mercredi : 55 places
- Vacances : 40 à 60 places

*** Septembre 2019 : Agrément de 70 places pour le périscolaire**

*** Septembre 2021 : Signature d'une nouvelle convention de partenariat**

Marché public d'une durée de 3 ans (+ 1 année supplémentaire en option).

Les services proposés à l'ALSH :

- Périscolaire : 60 places
- Mercredi : 50 places
- Vacances : 40 à 60 places
- Pré-ados et Ados : développement d'activités
- Animation d'un conseil municipal jeunes
- Diverses activités familles

*** Janvier 2022 : Création du secteur ados**

BILAN DE L'ACTIVITE 2022

La structure fonctionne en périscolaire les jours d'école, les mercredis, vacances scolaires (sauf Noël et août).

*** Périscolaire**

Avec une capacité de 60 places, l'accueil périscolaire a accueilli en moyenne par heure 22.30 enfants le matin (18.87 en 2021) et 45.87 le soir (42.04 en 2021).

Concernant le périscolaire du matin, on observe une moyenne des effectifs en hausse depuis la rentrée de septembre : 27.17 enfants.

Pour la périscolaire du soir, depuis la rentrée 2022, les effectifs sont en hausse avec une moyenne de 51.21 enfants.

Périscolaire : moyenne enfants accueillis

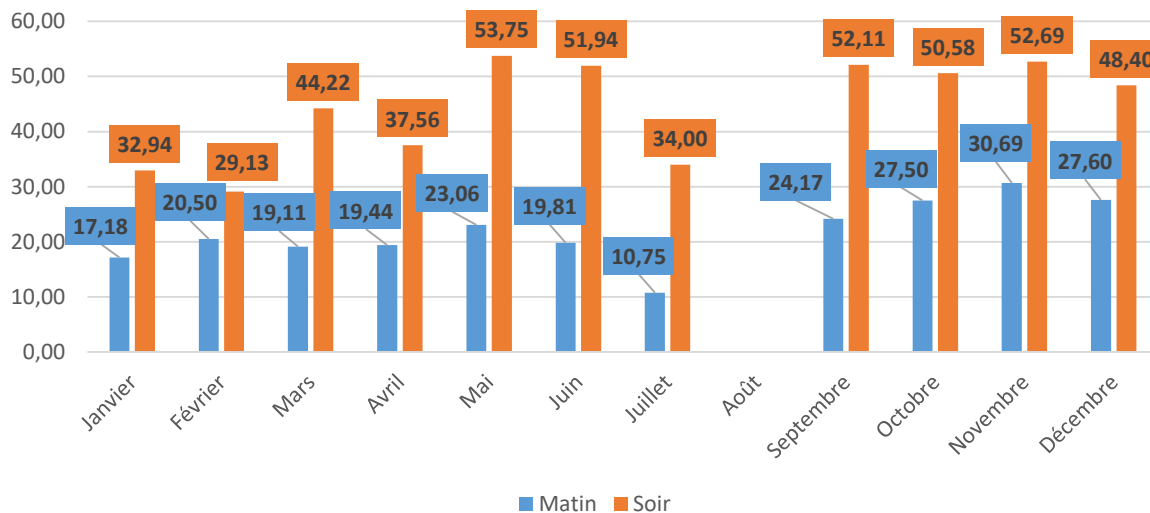

* Mercredi

L'accueil du mercredi a une capacité d'accueil jusqu'à 50 places. (L'agrément est modulable selon la demande des parents.)

L'accueil des enfants s'effectue en journée complète avec une possibilité de demi-journée avec ou sans repas.

40.85 enfants en moyenne ont été accueillis (35.82 en 2021). Depuis la rentrée de septembre 2022, nous constatons une augmentation des effectifs avec une moyenne de 44.27 enfants.

Mercredis : moyenne enfants accueillis

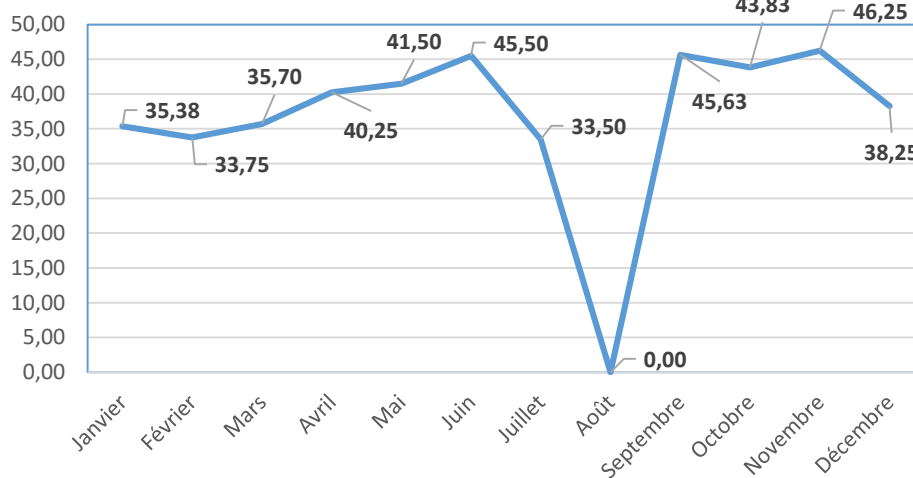

* Vacances

Durant les vacances, le centre de loisirs accueille les enfants de la commune mais également des communes voisines.

Jusqu'à 50 places d'accueil sont disponibles pour l'accueil.

Suivant les périodes de vacances, 27 à 52 enfants ont fréquenté l'accueil. La moyenne globale sur l'année est de 40.32 enfants (34.54 en 2021).

Vacances : moyenne enfants accueillis

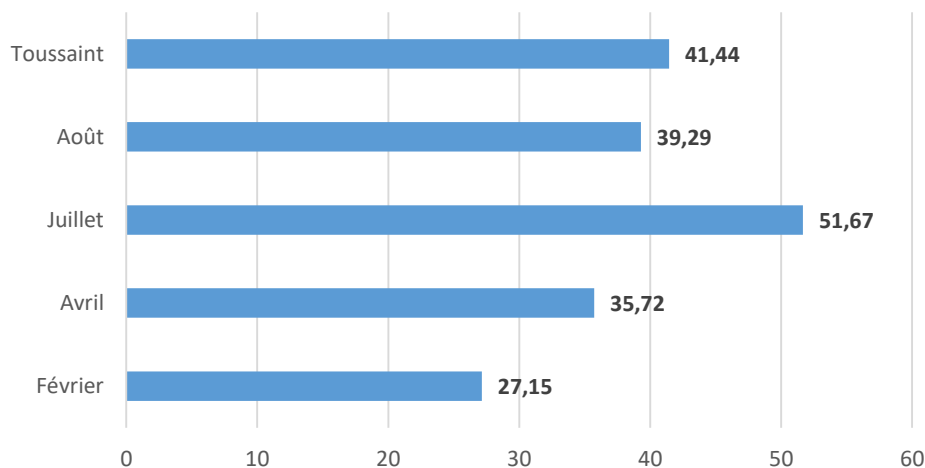

* Le Secteur ados

Le secteur ados a été créé en janvier 2022. Plusieurs rendez-vous ont eu lieu durant l'année 2022.

Au total, 14 rencontres ont été proposées aux jeunes.

30 ados participent régulièrement aux activités.

Le projet pour 2023 est un accueil durant les vacances.



Nombre d'enfants accueillis de janvier à juillet 2022			
Événements	nb ados	nb heures	Total
loup garou 14 janvier 2022	17,00	2,00	34,00
mario kart 4 février 2022	19,00	2,50	47,50
vendredi de tous les défis 25 mars	12,00	2,00	24,00
pizza film 22 avril 2022	8,00	2,50	20,00
tournage chrono 20 juin 2022	12,00	3,00	36,00
musik dekalé CM2 3 juin 2022	30,00	2,00	60,00
soirée nerfs 17 juin 2022	15,00	2,00	30,00
rencontre sportive foot basket 27 juin 2022	14,00	1,50	21,00
rencontre sportive foot basket 30 juin 2022	7,00	1,50	10,50
soirée chill 1 juillet 2022	10,00	2,50	25,00
Total réalisé	144,00	21,50	308,00
Moyenne ados	14,40		

Nombre d'enfants accueillis de sept à dec 2022			
23-sept-22	30,00	2,00	60,00
loup garou 14 oct 2022	30,00	2,00	60,00
vendredi des défis 18 nov 2022	30,00	2,00	60,00
pizza film dec 2022	30,00	2,75	82,50
Total réalisé	120,00	8,75	262,50
Moyenne ados	30,00		



INJOUX GENISSIAT

POTOMOMES MIDIMOMES

Date de prise de gestion : 1^{er} septembre 2006

Nombre d'adhérents : 109

HISTORIQUE

*** Septembre 2006 : reprise de l'activité cantine**

Embauche du cuisiner économe et reprise du personnel de la cantine.

La cantine accueille également les enfants de la commune de BILLIAT pour l'année scolaire 2006-2007.

*** Septembre 2007 : reprise de la garderie scolaire**

Le centre est installé dans les préfabriqués avec une capacité de 20 places.

Évolution de la garderie scolaire en accueil périscolaire

Ouverture des mercredis, petites et grandes vacances

Obtention de l'agrément Jeunesse et Sport et conventionnement avec la Caf de l'Ain

Création d'un comité de pilotage

Embauche de la directrice de la structure et reprise du personnel périscolaire

Mise en place du service de portage de repas

*** Eté 2008 : Livraison des nouveaux locaux pour le centre de loisirs avec une capacité d'accueil de 50 places**

Reprise de l'activité multisport durant l'été

L'agrément du centre est porté à 30 places et la cantine à 50 places

*** 2008 à 2010 : Ajustement du nombre de place sur tous les temps d'accueil pour répondre aux besoins des familles (jusqu'à 40 places selon les périodes).**

*** Eté 2010 : Organisation d'activité pour le public ados et pré-ados**

*** Septembre 2011 : Création d'un service ados avec des activités adaptées**

*** 2011 à 2014 : Ajustement du nombre de place sur tous les temps d'accueil pour répondre aux besoins des familles** (avec un maximum de 56 places pour le centre de loisirs et 70 places pour la cantine).

*** Septembre 2014 : Installation des activités TAP avec un ajustement du fonctionnement de la structure :**

Périscolaire : 30 places
Mercredi : 30 places
Vacances : 34 à 56 places
TAP : 90 places
Cantine : 70 places
Ados : 12 places

Mise en place de transport le mercredi pour les communes de BILLIAT et CHANAY (afin que les enfants puissent venir au centre de loisirs)

*** Septembre 2015 : Les capacités d'accueil évoluent :**

Périscolaire : 30 places
Mercredi : 35 places
Vacances : 34 à 59 places
TAP : 110 places
Cantine : 80 places
Ados : 12 à 20 places

*** Décembre 2016 : La commune de Villes souhaite bénéficier du transport des enfants pour le mercredi** (Chanay arrêt en septembre 2015)

*** Septembre 2017 : Réajustement des capacités d'accueil :**

Périscolaire : 30 places
Mercredi : 35 places
Vacances : 30 à 50 places
TAP : 120 places
Cantine : 90 places
Ados : proposition d'activités différentes aux jeunes

*** Septembre 2018 : Arrêt des activités TAP, réouverture des mercredis en journée complète :**

Périscolaire : 40 places Cantine : 100 places
Mercredi : 40 places Ados : 12 à 20 places
Vacances : 30 à 50 places

*** Septembre 2019 : Réorganisation du service de cantine scolaire, maintien des accueils de loisirs**

*** Année 2020-2021 : Réorganisation des services suite à différents évènements : Crise sanitaire, non volonté des communes voisines pour une mutualisation, mutualisation des moyens humains avec notre ALSH de CORBONOD (SEYSSEL Ain), ...**

BILAN DE L'ACTIVITE 2022

La structure fonctionne en périscolaire les jours d'école, les mercredis, vacances scolaires (sauf Noël et août) et cantine scolaire.

* Périscolaire

Pour le périscolaire matin, en moyenne, 16 enfants ont été accueillis durant l'année 2022 (13 enfants en 2021).

On observe une baisse de fréquentation depuis la rentrée de septembre avec 3 à 4 enfants en moins.

Pour le périscolaire soir, 19 enfants ont fréquenté l'accueil durant l'année (idem quand 2021).

Les effectifs restent stables d'une année sur l'autre.

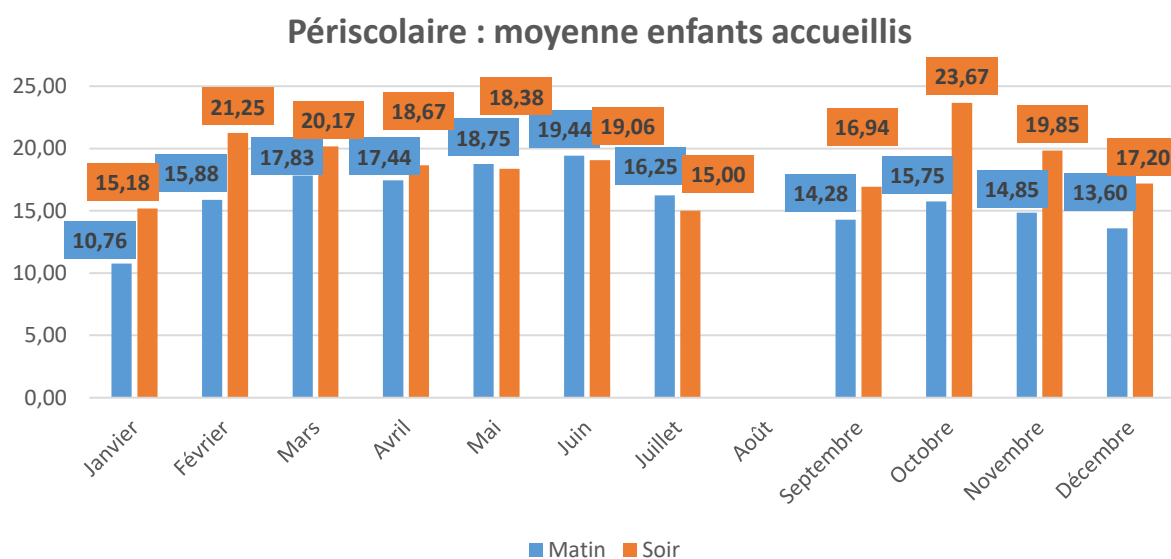

* Mercredi

En moyenne, 11 enfants fréquentent l'accueil du mercredi comme 2021.

Depuis la rentrée scolaire de septembre, nous constatons une augmentation des effectifs : la moyenne est de 15 enfants.

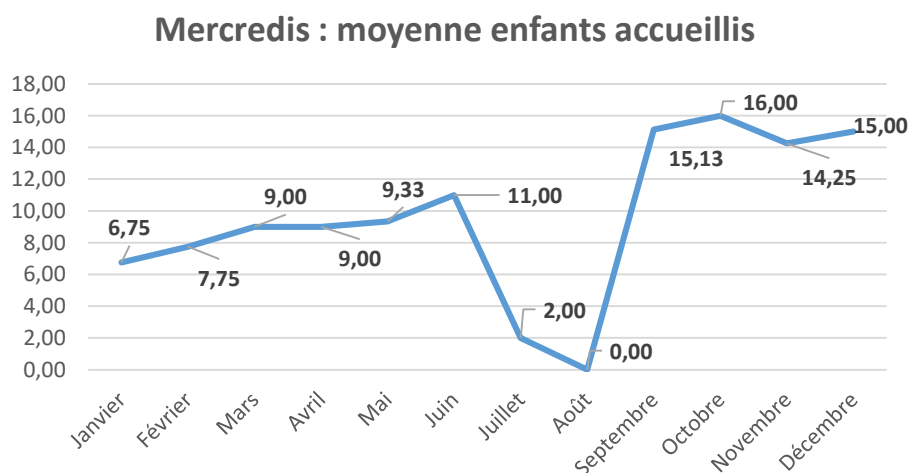

* Vacances

Suivant les périodes de vacances scolaires, 10 à 21 enfants ont fréquenté l'accueil durant l'année. La moyenne globale sur l'année est de 17 enfants (14 en 2021).

Vacances : moyenne enfants accueillis

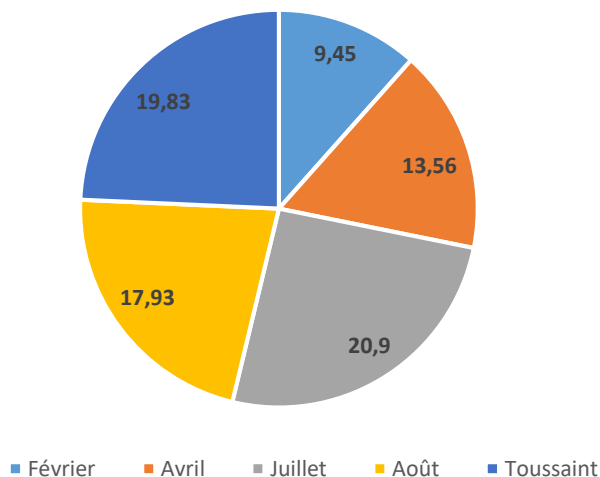

* La cantine

Un cuisinier confectionne les repas sur place (partenariat avec notre fournisseur Sud Est Restauration). 8 165 repas ont été servis à la cantine scolaire (7 578 en 2021) avec une moyenne de 58 repas par jour (56 en 2021).

Cantine : moyenne repas par mois

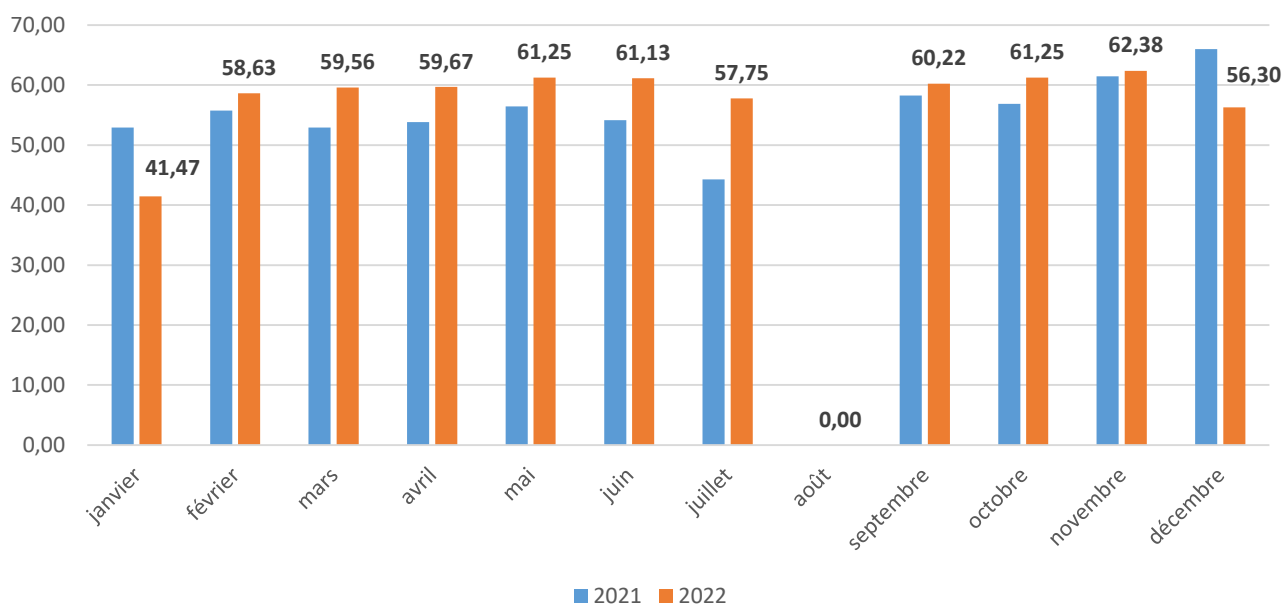

* Le Club Pré-Ados

22 jeunes ont fréquenté le Club Pré-Ados (19 en 2021).

20 rendez-vous ont eu lieu durant l'année :

- 16 vendredis soirs pour un accueil de 2 heures

- 4 après-midi de 4 heures pour l'activité « Summer Days », activité mise en place au début de l'été.

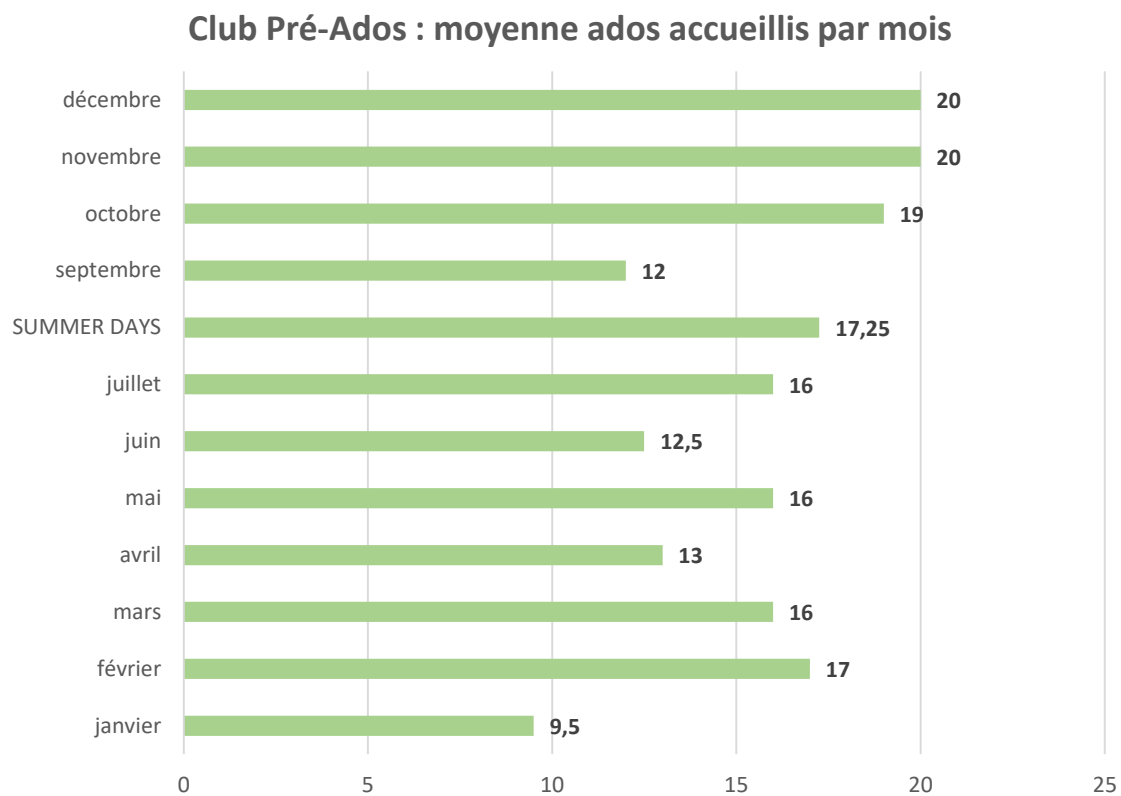



LA ROULINOTTE

Date de prise de gestion : 1^{er} septembre 2007

Nombre d'adhérents : 46

HISTORIQUE

* **Le 19 septembre 2002, l'association halte-garderie itinérante La ROULINOTTE est créée** sous la loi du 1er juillet 1901. C'est un groupe de quatre mamans bénévoles de la commune de PERON qui a pour objectif de mettre en place une structure de garde ponctuelle pour les enfants âgés de 3 mois à 6 ans.

Au départ, l'association souhaitait créer une halte-garderie fixe sur la commune de PERON. Mais l'engagement financier trop important pour la commune a orienté les bénévoles vers un projet moins onéreux, adapté d'une part au milieu rural et d'autre part, répondant à des attentes des familles : une halte-garderie itinérante.

Une enquête de besoins est réalisée en 2003-2004, avec la collaboration de différents partenaires : Familles Rurales, CAF, MSA et PMI.

Six communes adhèrent au projet : Chevry, Echenevex, Péron, St Jean de Gonville, Sauvigny et Versonnex. Un contrat Enfance est signé entre la CAF et les 6 communes, pour une durée de 3 ans. Différents partenaires privés sont contactés pour le financement du Bébibus et des divers équipements pédagogiques nécessaires au fonctionnement de la Halte-Garderie.

* **Le 21 novembre 2005, la halte-garderie itinérante ouvre ses portes dans les communes suivantes, avec une capacité d'accueil de 15 places :**

- le lundi matin à Péron
- le mardi matin à Saint Jean de Gonville
- le jeudi matin à Echenevex
- le vendredi matin à Chevry

* **En septembre 2006, La Roulinotte s'installe sur les communes de Sauvigny et Versonnex, avec une nouvelle répartition des lieux et demi-journées d'ouverture :**

- le lundi matin à Péron
- le mardi en journée continue à Sauvigny / Versonnex, avec capacité de 6 places le midi
- le jeudi matin à Echenevex
- le vendredi matin à Chevry
- le vendredi après-midi à Saint Jean de Gonville

La fréquentation de la structure atteint alors un taux d'occupation de 75% à 85 % durant les années 2006 et 2007.

* **En septembre 2007, Familles Rurales Enfance et Jeunesse reprend la gestion de la halte-garderie.** Un travail commun est effectué avec les mamans bénévoles durant les quatre derniers mois de l'année 2007.

* **En 2008, les conventions sont renouvelées avec les 6 communes pour une durée de 3 ans (jusqu'au 31/12/2010), ainsi que le contrat Enfance et Jeunesse avec la CAF de l'Ain.**

* **Au 1er janvier 2009, la Communauté de Communes du Pays de Gex a repris la compétence Petite Enfance, sur l'ensemble du territoire. La convention de gestion est alors signée entre Familles Rurales et la CCPG. La convention est conclue pour une durée de 4 ans.**

* **Le 1er janvier 2010, suite à des demandes de parents de la commune de Farges, la halte-garderie ouvre le lundi en journée continue, afin d'offrir une place d'accueil aux enfants de Farges le lundi après-midi.**

* **Janvier 2013 : la convention entre la Communauté de Communes du Pays de Gex et Familles Rurales Enfance et Jeunesse est renouvelée. Celle-ci est reconduite tous les ans.**

Les communes de Sauverny et Versonnex ont émis le souhait de ne plus accueillir la halte-garderie itinérante au sein de leurs communes à compter du 31 juillet 2013.

Désormais, la commune de Saint de Jean de Gonville accueille LA ROULINOTTE le mardi toute la journée de 08h45 à 16h45 avec un agrément de 12 places le matin, 6 le midi et 12 l'après-midi.

* **A compter du 1er septembre 2013, la halte-garderie itinérante s'installe :**

- le lundi à PERON : toute la journée
- le mardi à St JEAN DE GONVILLE : toute la journée
- le Jeudi à ECHENEVEX : le matin
- le vendredi à CHEVRY : le matin
- le vendredi à ST JEAN DE GONVILLE : l'après-midi

* **Durant les années 2020 et 2021 :**

Une étude de fréquentation sur chaque site a été réalisée.

L'organisation de la structure a été également étudiée afin d'optimiser le fonctionnement de la halte.

* **Année 2022 :**

L'association a travaillé durant l'année un plan de financement pour renouveler le véhicule.

Plusieurs partenaires ont été sollicités pour la mise en place d'un plan de financement. Le nouveau véhicule sera livré début d'année 2023.

A la rentrée de septembre 2022, les lieux d'implantation ont été revu :

- le lundi à PERON : toute la journée
- le mardi à St JEAN DE GONVILLE : toute la journée
- le Jeudi à ECHENEVEX : le matin
- le vendredi à CHEVRY : toute la journée

BILAN DE L'ACTIVITE 2022

L'année 2022 a été le retour à une année normale de fonctionnement, malgré le contexte sanitaire (COVID19) encore présent en début d'année.

Cette crise sanitaire a changé les habitudes familles qui utilisent moins les services de la halte-garderie.

L'année fut marquée par deux événements :

- La réorganisation des jours et lieux de fonctionnement (Accueil à la journée sur la commune de CHEVRY)
- La validation d'un plan de financement pour le renouvellement du véhicule

Les données par site d'accueil :

Sites d'ouverture	CHEVRY	ECHENEVEX	PERON	St JEAN DE GONVILLE	TOTAL
Nombre d'heure d'ouverture	2 790,00	1 815,00	4 488,00	5 262,00	14355
Nombre d'heures facturées	1 974,51	1 399,50	2 657,69	2 986,62	9018,32
Taux d'occupation	70,77%	77,11%	59,22%	56,76%	62,82%
Nombre d'heures réalisées	1 833,50	1 269,00	2 394,50	2 855,50	8352,5
Taux d'occupation	65,72%	69,92%	53,35%	54,27%	58,19%
Taux de facturation	107,69%	110,28%	110,99%	104,59%	107,97%

La structure a fonctionné 205 jours durant l'année pour une capacité totale de 14 355 heures d'accueil.

On compte 53 enfants différents présents durant l'année, soit 37 familles adhérentes durant l'année, dont 32 familles adhérentes à la rentrée de septembre 2021.

9018.32 heures enfants ont été facturées, pour 8352.50 heures réalisées, soit un taux de facturation de 107.97%.

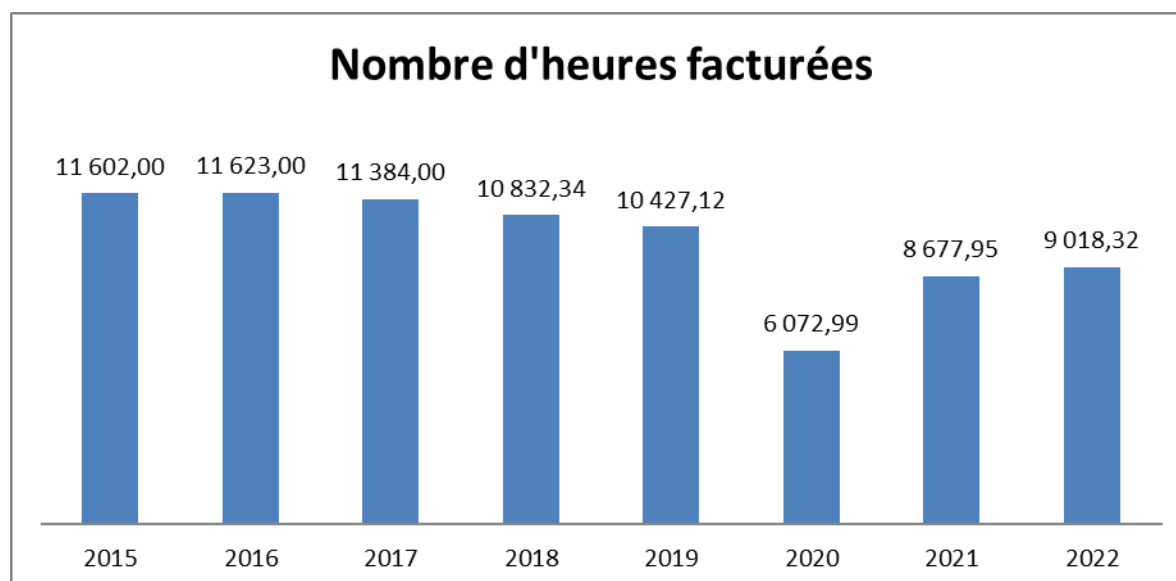

Le taux d'occupation de la halte-garderie pour l'année est de 62.82 contre 67.55%, pour l'année dernière.

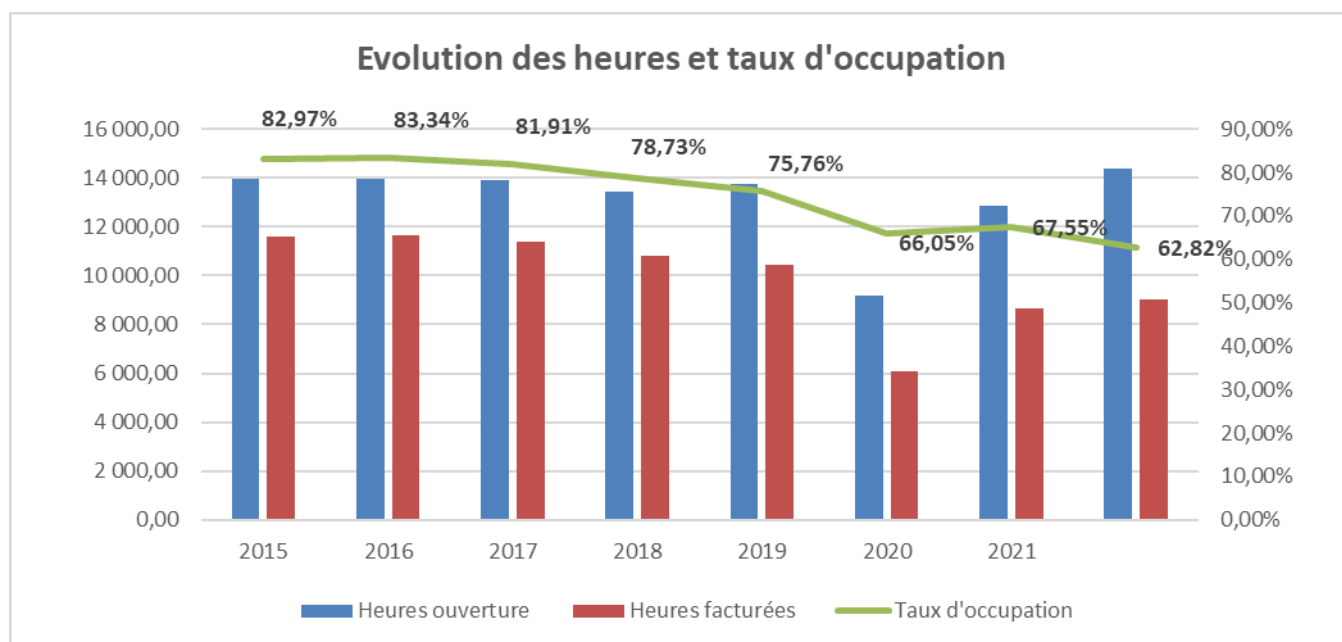

L'écart observé du taux d'occupation depuis l'année 2018 se justifie par la mise en place de contrat avec les familles pour l'accueil des enfants (le 1^{er} janvier 2018).

Ont été définies deux périodes pour l'élaboration de ces contrats : de septembre à décembre et de janvier à juin.

La signature de contrat avec les familles ne permet plus d'apporter une souplesse dans l'organisation de la structure et l'accueil des familles comme auparavant.

Certaines familles sont prêtes à assumer le paiement des heures d'absences de leurs enfants afin de s'assurer une place « ponctuelle » tout au long de l'année.

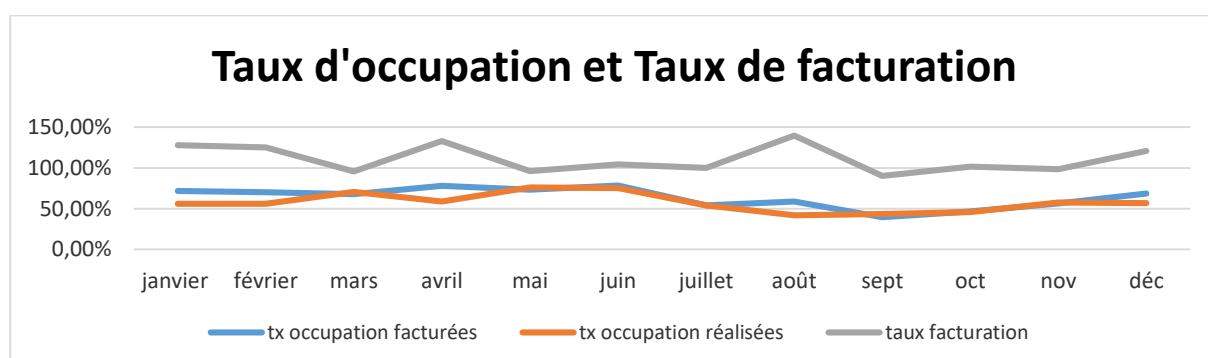

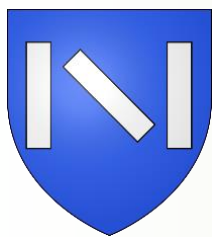

CHEVRY LES DRAGIBUS



Date de prise de gestion : 1^{er} septembre 2009

Nombre d'adhérents : 294

HISTORIQUE

* **Septembre 2009** : Prise en gestion des services :

- Périscolaire : 24 places (10 pour les enfants de -6ans et 14 pour les enfants de +6ans)
- Cantine : 45 places

Le centre de loisirs est installé dans la salle de motricité de l'école. Celle-ci a une surface de 80m². La cantine est aménagée dans la salle des fêtes. Les repas sont préparés et livrés en liaison chaude par un prestataire de restauration.

* **Septembre 2011** : Mise en place d'une tarification modulée à l'accueil périscolaire, pour un agrément auprès de la CAF de l'Ain et Jeunesse et Sport (DDCS)

Validation d'un partenariat avec un fournisseur pour la liaison des repas en livraison en liaison froide.

* **Eté 2012** : Une enquête de besoin est réalisée pour ajuster l'organisation de l'accueil périscolaire et cantine scolaire :

- Périscolaire : une modification des grilles de quotient de tarification (création d'une tranche supplémentaire)
- Cantine : application d'une tarification modulée pour la cantine.

* **Septembre 2012** : Augmentation du nombre de places d'accueil :

- Périscolaire : 24 places le matin et 36 places le soir
- Cantine : 60 places

* **Septembre 2013** : Installation de la cantine dans les nouveaux locaux, avec la mise en place de deux services pour accueillir les enfants des deux écoles (Publique : Françoise DOLTO et Privée : Sainte MARIE).

* **Septembre 2014 : Mise en place des activités TAP** avec un ajustement du fonctionnement de la structure (TAP 90 places et changement de fournisseur repas pour la cantine)

* **Septembre 2015 : Installation de l'Accueil Périscolaire dans les nouveaux locaux. (Extension école F. DOLTO)**

Les capacités d'accueil :

TAP : Agrément de 100 places

Périscolaire : 40 places

Cantine : 140 places

* **Septembre 2016 : Ouverture des mercredis après-midi en accueil de loisirs**

- Périscolaire : 40 places

- Mercredi : 20 places

- Cantine : 140 places

- TAP : 110 places

* **1er janvier 2017 : Signature de la DSP avec la commune pour une gestion des équipements pour 5 ans.**

* **Septembre 2018 : Arrêt des activités TAP, ouverture mercredi journée, évolution du nombre de places**

- Accueil périscolaire : 48 places

- Cantine scolaire : 150 places

- Mercredi : 20 places (en journée complète)

Nouvelle grille de tarif pour les mercredis

* **Septembre 2019 : Ajustement du nombre de places d'accueil**

- Accueil périscolaire : 50 places

- Cantine scolaire : 150 places

- Mercredi : 30 places

* **Eté 2020 : Ajustement du nombre de places d'accueil**

Ouverture de l'ALSH durant les vacances d'été

4 semaines au mois de juillet : 35 places

1 semaine au mois d'août : 35 places

* **Année 2021 : Ouverture de l'accueil durant les vacances scolaires :**

Petites vacances : hiver, avril et toussaint

Grandes vacances : juillet, et dernière semaine du mois d'août

* **Septembre 2021 : Ajustement du nombre de places d'accueil**

- Accueil périscolaire : 68 places

- Cantine scolaire : 200 places

BILAN DE L'ACTIVITE 2022

La structure fonctionne en périscolaire les jours d'école, les mercredis, vacances scolaires (sauf Noël et août) et cantine scolaire.

* Périscolaire

Avec une capacité de 70 places, l'accueil périscolaire a accueilli en moyenne par heure 22.40 enfants le matin (20.93 en 2021) et 42.38 le soir (41.40 en 2021).

Depuis la rentrée de septembre, la demande des familles est en progression :

- Le matin : 25 à 26 enfants en moyenne
- Le soir : 44 à 49 enfants en moyenne

Durant l'année 2022, 15 111 heures ont été réalisées sur le périscolaire (14 106 en 2021).

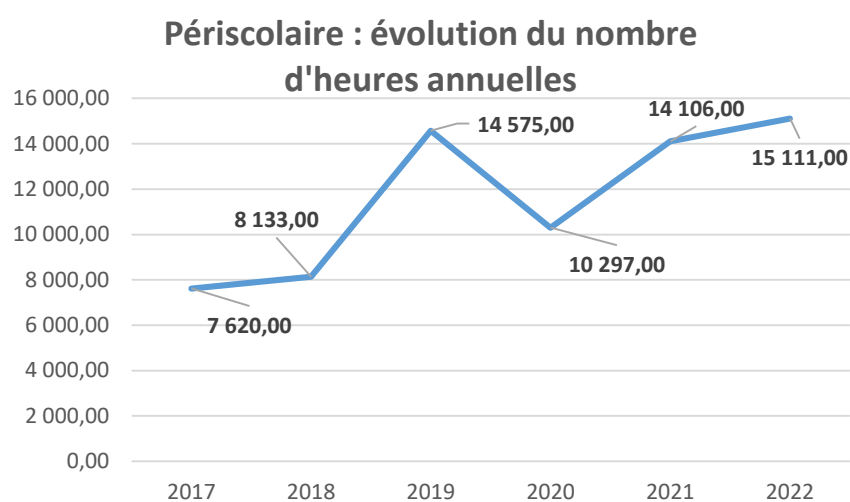

* Mercredi

L'accueil du mercredi a une capacité d'accueil de 50 places.

Avec 36 jours d'ouverture, 12 700 heures ont été réalisées au cours de l'année 2022 (10 084 en 2021).

En moyenne, 37.47 enfants (31.46 en 2021) ont fréquenté la structure le mercredi.

Depuis la rentrée de septembre, en moyenne 39 enfants sont inscrits.

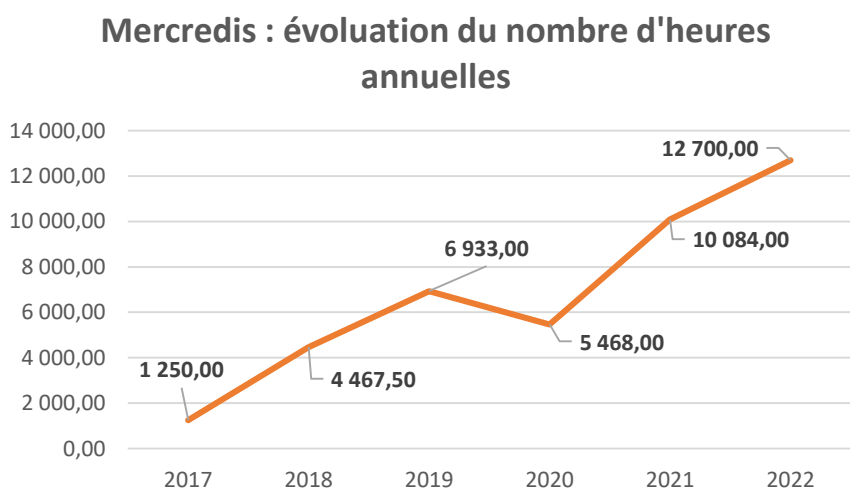

* Vacances

Durant les vacances, le centre de loisirs accueille les enfants de la commune mais également des communes voisines.

Jusqu'à 50 places d'accueil sont disponibles pour l'accueil. Elles peuvent être modulées en fonction des besoins des familles.

2021 aura été la première année d'ouverture sur l'ensemble des vacances scolaires.

Vacances : moyenne enfants accueillis

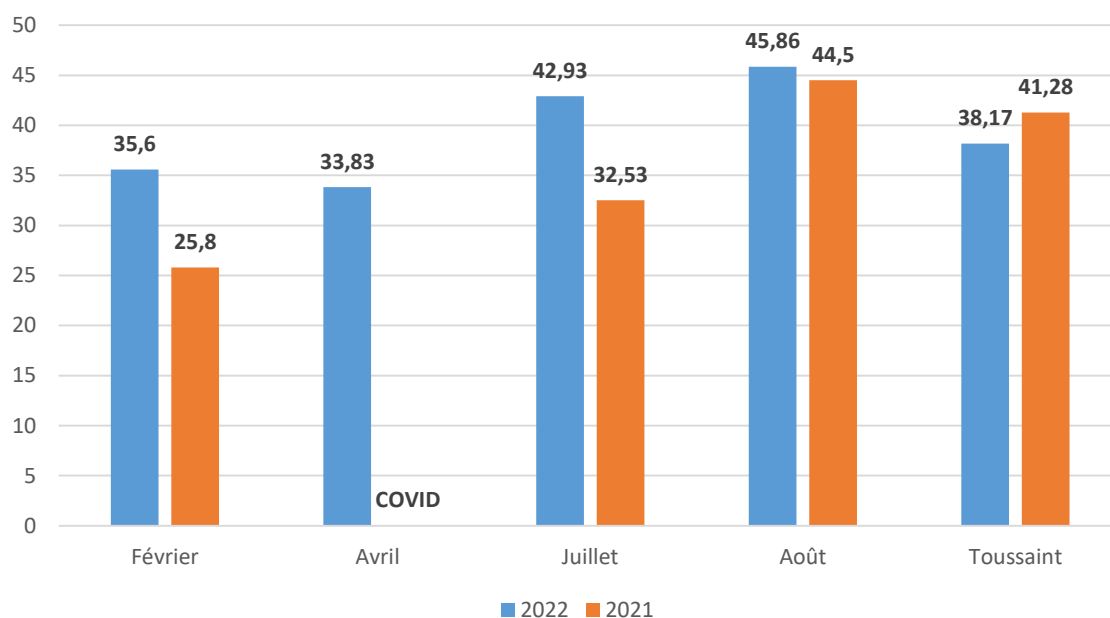

* Cantine

26 327 repas ont été servis durant l'année pour 141 jours d'ouverture, soit une moyenne de 186.72 repas par jour (175.49 repas par jour en 2021).

Depuis la rentrée de septembre, 196.43 repas en moyenne sont servis avec des pics à plus de 200 repas par jour.

La fréquentation à la cantine scolaire est en augmentation chaque année.

En 2013, année de création des nouveaux bâtiments de la cantine, 64 repas étaient servis en moyenne par jour.

Cantine : nombre de repas à l'année

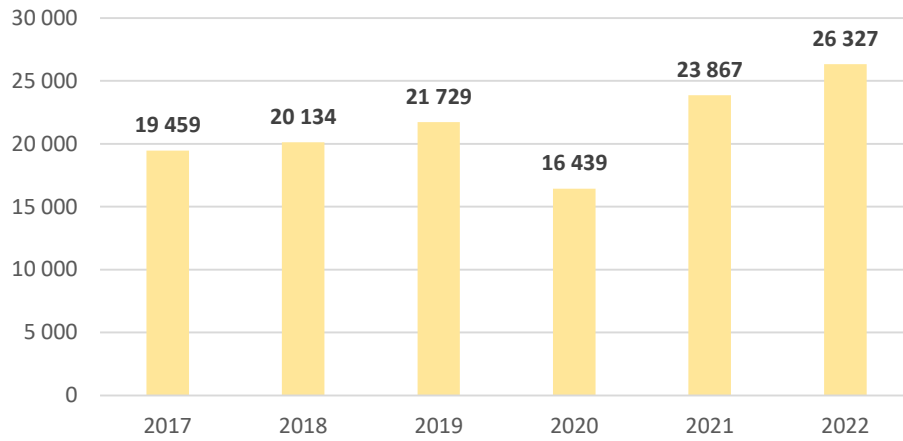

Cantine : moyenne de repas par jour

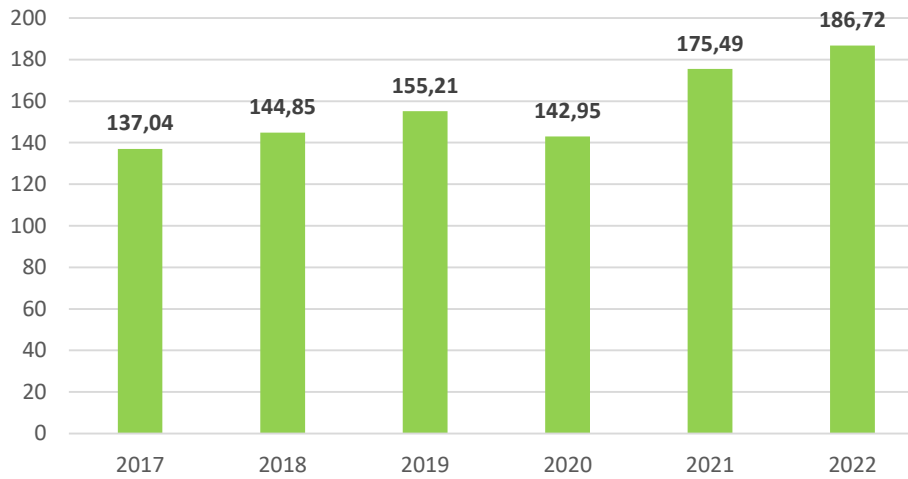



COLLONGES

ACCUEIL DE LOISIRS



Date de prise de gestion : 1er septembre 2010

Nombre d'adhérents : 258

HISTORIQUE

*** Septembre 2010 : Création du centre de loisirs avec une ouverture des services :**

- Périscolaire : 60 places
- Mercredi : 20 places
- Petites vacances : 20 places
- Grandes vacances : 20 places
- Cantine scolaire : 80 places

Le centre de loisirs est installé dans les nouveaux locaux de l'école maternelle.

*** Septembre 2011 : Augmentation du nombre de places d'accueil :**

- Mercredi : 30 places
- Petites vacances : 30 places
- Grandes vacances : 30 places
- Cantine scolaire : 100 places

*** Septembre 2012 : Augmentation du nombre de places d'accueil :**

- Mercredi : 40 places
- Petites vacances : 40 places
- Grandes vacances : 40 places
- Cantine scolaire : 130 places

*** 2012 à 2015 : Ajustement du nombre de place durant l'ensemble des temps d'accueil périscolaire, mercredi, vacance et cantine pour répondre aux besoins des familles.**

*** Septembre 2014 : Mise en place des activités TAP** avec un ajustement du fonctionnement du centre de loisirs. 60 places TAP déclarées, mais l'ensemble des enfants ont été accueillis.

*** Septembre 2015 : Evolution des capacités d'accueil**

- TAP : Agrément de 170 places

*** Septembre 2018 : Réorganisation des services**

- Arrêt des activités TAP
- Réorganisation du Périscolaire sur quatre jours par semaine
- Réouverture des Mercredis en journée complète
- Maintien des places d'accueil en temps périscolaire et vacances.

*** Septembre 2021 : Augmentation du nombre de places sur l'ensemble des services**

- ✓ Périscolaire : 75 places
- ✓ Mercredi : 50 places
- ✓ Vacances : 50 places
- ✓ Cantine scolaire : 200 places

*** Novembre 2021 : Déménagement dans les nouveaux locaux de l'accueil de loisirs et de la cantine scolaire**

BILAN DE L'ACTIVITE 2022

La structure fonctionne en périscolaire les jours d'école, les mercredis, vacances scolaires (sauf Noël et août) et cantine scolaire.

*** Périscolaire**

Avec une capacité de 80 places, l'accueil périscolaire a accueilli en moyenne par heure 46.79 enfants (42.58 en 2021) le matin et 67.33 le soir (60.13 en 2021).

Le service Périscolaire, comme l'ensemble des services, est en progression avec + 25.89 %

Périscolaire : évolution du nombre d'heures annuelles

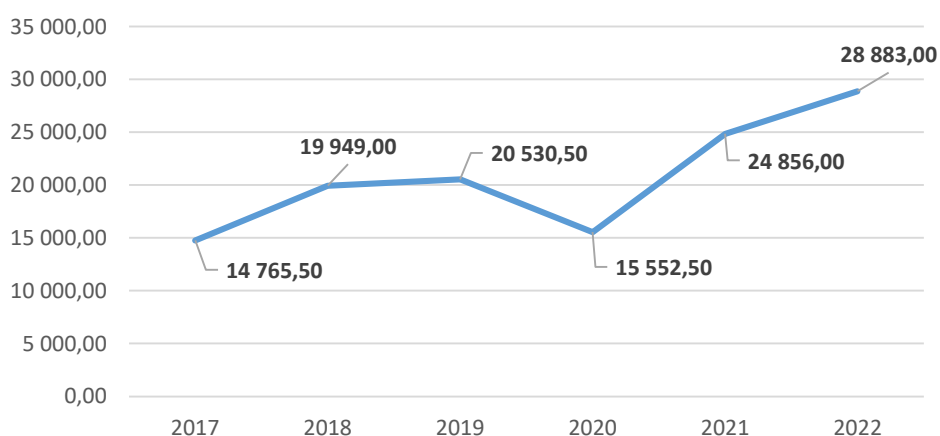

*** Mercredi**

L'accueil du mercredi a une capacité d'accueil de 50 places. (L'agrément est modulable selon la demande des parents.)

L'accueil des enfants s'effectue en journée complète avec une possibilité de demi-journée avec ou sans repas.

Avec 33 jours d'ouverture, 13 329.50 heures ont été réalisées au cours de l'année.

En moyenne, 38.86 enfants (37.13 en 2021) ont fréquenté la structure le mercredi. On note une progression de ce service de + 25.23 %.

Mercredis : évolution du nombre d'heures annuelles

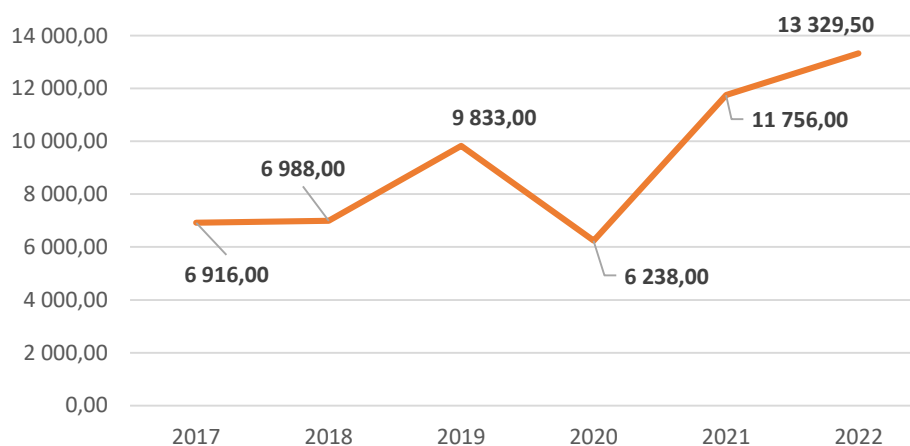

* Vacances

Durant les vacances, le centre de loisirs accueille les enfants de la commune mais également des communes voisines.

50 places d'accueil sont disponibles pour l'accueil. Elles peuvent être modulées en fonction des besoins des familles.

En fonction des périodes de vacances, les moyennes enfants sont différentes :

Vacances : moyenne enfants accueillis

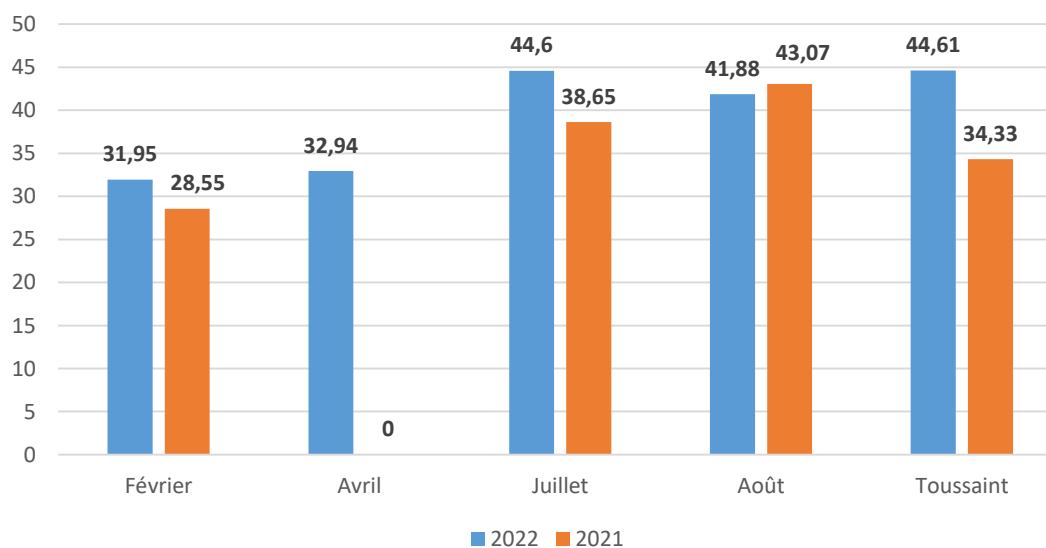

Nous observons également une nette progression sur ce service : +29.71 %.

* Cantine

La cantine scolaire accueille actuellement plus de 200 enfants pour le repas du midi.

La cantine fonctionne le lundi, mardi, jeudi et vendredi de 11h30 à 13h30.

Deux services sont proposés en décalage. Les plus petits (enfants de -6ans) débutent le repas, et ensuite les plus grands.

24 636 repas (21 642 en 2021) ont été servis durant l'année pour 141 jours d'ouverture, soit une moyenne de 174.72 repas par jour (158.98 en 2021).

Cantine : moyenne de repas par jour

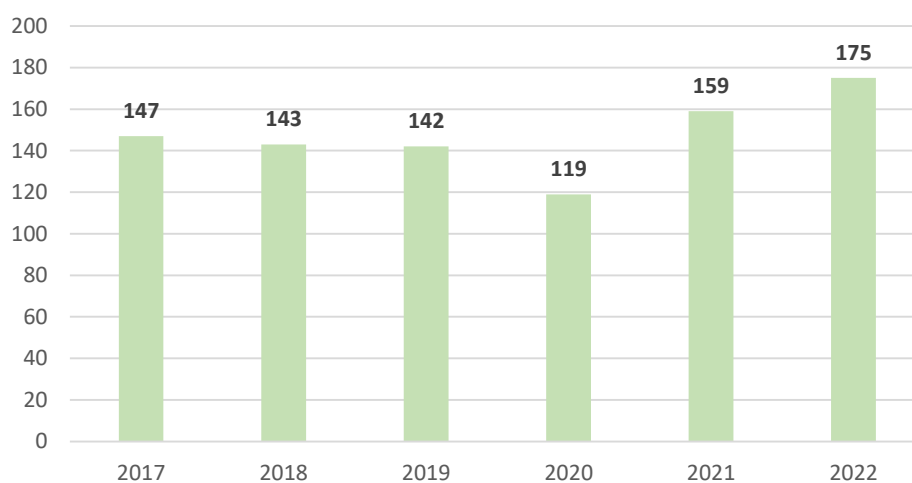

Cantine : nombre de repas à l'année

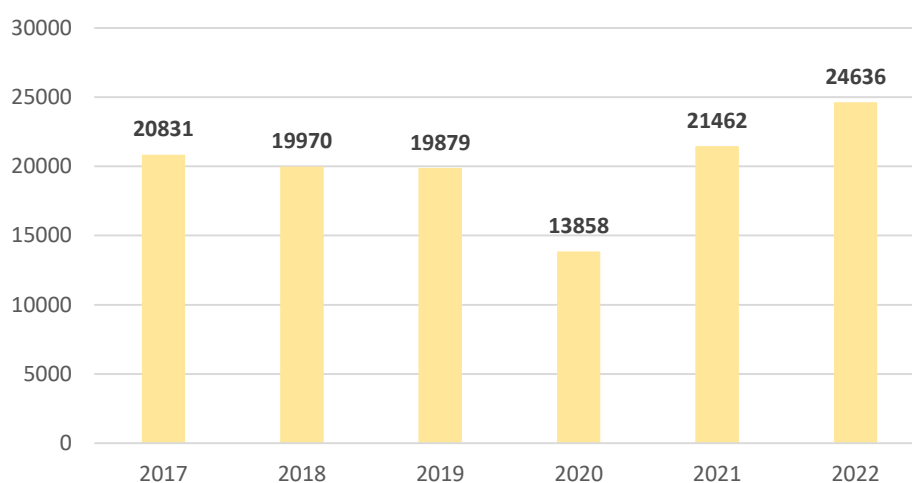

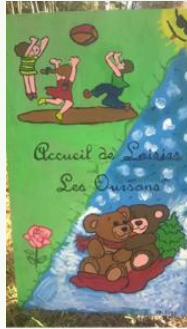

LELEX

LES OURSANS

Date de prise de gestion : 1^{er} juillet 2010

Nombre d'adhérents : accueil saisonnier pas d'adhérents

HISTORIQUE

Suite à l'arrêt de fonctionnement de la halte-garderie saisonnière sur le territoire de LELEX, Familles Rurales a proposé la mise en place d'une offre d'accueil pour les enfants de la commune, mais également des vacanciers présents sur les périodes de vacances de Noël, Hiver et Été.

Un comité de pilotage composé d'élus, de parents et de Familles Rurales a travaillé sur les différentes organisations/formes de structures possibles.

Après la réalisation d'une enquête locale sur l'évolution des besoins en matière de garde et de loisirs pour les enfants, Familles Rurales a créé un accueil de loisirs sans hébergement durant l'été 2010.

Dans le cadre d'une politique locale de développement de l'enfance-jeunesse et de diversification des services proposés soutenue par le Conseil Départemental, la CAF et la MSA au niveau départemental, la collectivité a souhaité soutenir ce projet associatif qui s'inscrit en complémentarité des activités sur le territoire de LELEX.

Ce service associatif Familles Rurales s'organise et s'ajuste aux besoins dans la proximité autour de parents usagers de la structure impliqués dans son fonctionnement et d'une équipe de professionnels qualifiés en charge de l'accueil et de l'encadrement des enfants.

Son responsable juridique et son gestionnaire est l'Association Familles Rurales Enfance et Jeunesse. Le choix et la plus-value du portage et du pilotage par l'association garantissent la professionnalisation et la pérennité de la structure, la performance et la transparence dans la gestion.

*** Été 2010 : Création du centre de loisirs avec une ouverture des services :**

- Été : 20 places
- Hiver : 20 places

Le centre de loisirs est installé dans les anciens locaux de la halte-garderie.

*** Été 2012 : Mise en place de camp d'été :**

- 2 séjours de 5 jours et 4 nuits
- Mixité d'accueil des enfants en journée et camps

*** 2013 à aujourd'hui : Maintien des activités avec diverses adaptations :**

- réorganisation des camps (tranche d'âge, nombre de nuitée)
- développement des activités inter-centre.

BILAN DE L'ACTIVITE 2022

ETE

Durant l'année 2022, le fonctionnement de l'accueil de loisirs a été adapté et diverses activités ont été proposées à tous les publics (enfants, adultes et seniors).

Le centre a été ouvert du lundi 11 juillet au jeudi 11 août 2022.

*** Accueil de loisirs**

Été 2022 : effectifs enfants par semaine

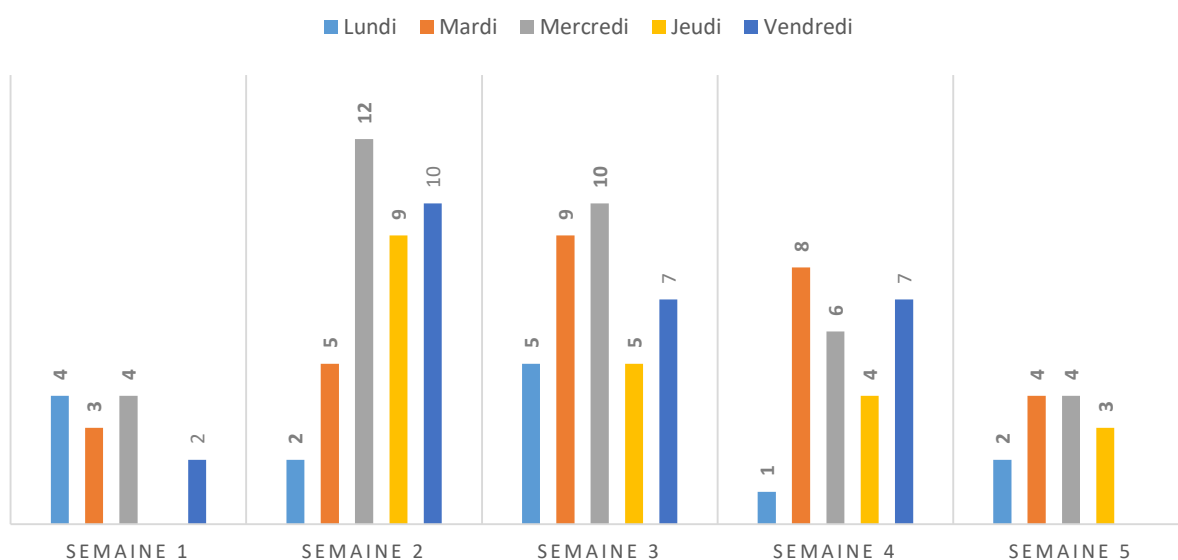

27 enfants différents ont fréquenté le centre de loisirs, ce qui représente 24 familles au total. En moyenne 6.65 enfants ont été accueillis durant les 22 jours d'ouverture.

Les dernières semaines du mois de juillet ont été les semaines les plus fréquentées, avec une moyenne de plus de 7 enfants par jour, avec un maximum de 12 accueillis sur une seule journée.

*** Activités pour Tous**

Cet été, diverses activités ont été proposées aux familles.

Certaines ont été annulées faute de participants (randonnée avec les familles, activités veillées, ...).

Activités mises en place :

- journée portes ouvertes avec les châteaux gonflables à l'entrée du centre de loisirs
- Tir à l'arc le mercredi matin
- Les demi-journées Olympiades
- Goûter partagé avec les familles
- Demi-journée Escape Game

9 familles non inscrites au Centre de loisirs ont participé aux Activités pour Tous soit au total 40 personnes dont 10 adultes.

	Nom de l'activité	Nombre de participants
<i>semaine 1</i>	Châteaux gonflables	3
	Tir à l'arc	2
<i>semaine 2</i>	Tir à l'arc	8
<i>semaine 3</i>	Tir à l'arc	7
	Escape game	4
<i>semaine 4</i>	Tir à l'arc	9
<i>semaine 5</i>	Tir à l'arc	7
	TOTAUX	40

HIVER

Pour 2022, le centre a ouvert sur la période :

- ✓ Vacances d'Hiver : du lundi 7 février 2022 au vendredi 4 mars 2022.

La structure n'a pas ouvert durant les vacances de Noël.

Statistiques Hiver 2022

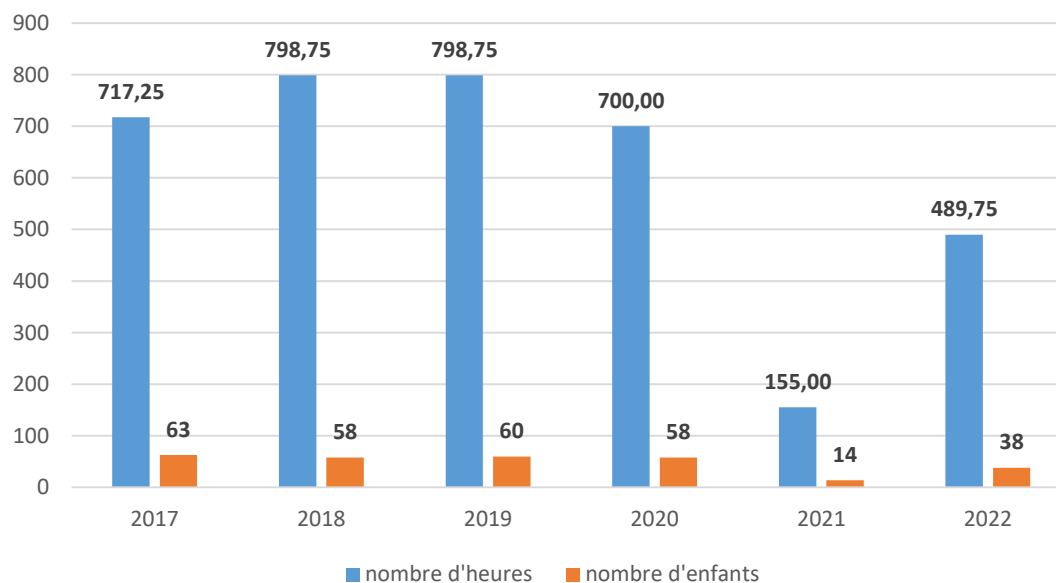

Hiver 2022 : nombre journées enfants

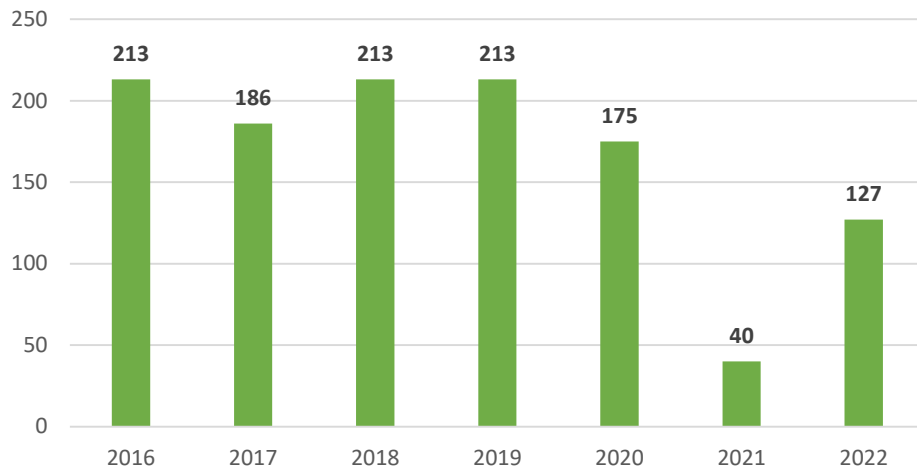

Hiver 2022 : moyenne d'enfant par jour

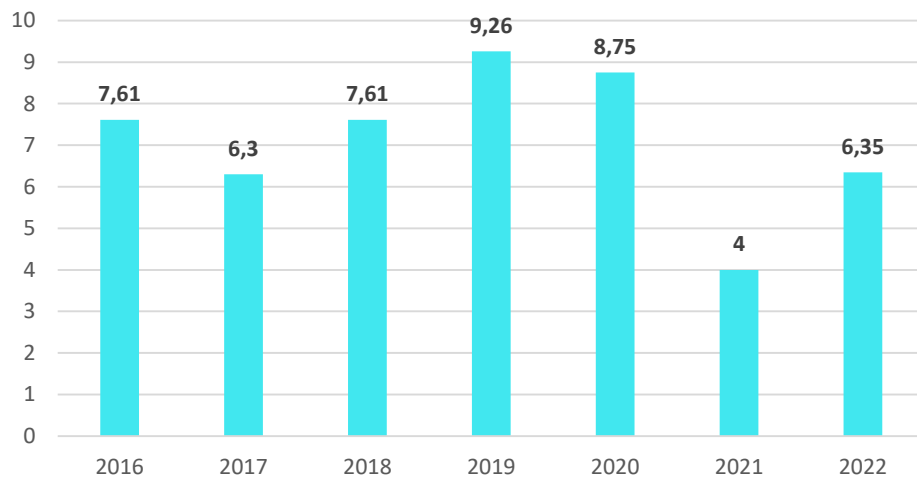



SEYSSEL

ACCUEIL DE LOISIRS



Date de prise de gestion : 1^{er} juillet 2014

Nombre d'adhérents : 81

HISTORIQUE

Située dans le Bugey à l'est du département de l'AIN (Arrondissement de BELLEY, canton de SEYSSEL), sur la rive droite du haut-Rhône, aux confins de trois départements (Ain, Savoie et Haute-Savoie), CORBONOD est une commune rurale de moyenne montagne à vocation agricole et viticole, tournée vers les bassins du Genevois et de la Haute-Savoie (alt. 350 m).

La commune s'étend sur une superficie de 3159 hectares :

- la population (1212 habitants au 1/01/2014) est regroupée dans le piémont et se répartit dans 13 hameaux dont le plus important est GIGNEZ, siège de la mairie et de l'école primaire

La commune de CORBONOD est membre de la Communauté de Communes USSES et RHONE.

*** Été 2014 : Ouverture du centre de loisirs :**

- Été : 40 places durant 4 semaines

Le centre de loisirs est installé dans les anciens locaux du centre aéré de LA TRILLE.

*** 2014 à 2016 : continuité d'activités :**

- Ouverture du centre durant l'été pour 4 semaines

*** Été 2016 : Déménagement du centre de loisirs dans les locaux de l'école maternelle :**

- réorganisation du fonctionnement avec 30 places d'accueil

*** Année 2018 : proposition d'ouverture du centre sur d'autres temps d'accueil :**

- Été : 4 semaines (mois de juillet) à 30 places

- A compter de septembre 2018 :

- ✓ ouverture le mercredi en journée
- ✓ ouverture durant les petites vacances (tousaint, février, avril)

* Année 2021 : continuité d'activités

* Année 2022 : 1^{er} janvier 2022 DSP signée avec la Communauté de Communes pour une durée de 3 ans

Au 1^{er} mars 2022, déménagement : l'accueil de loisirs est installé dans les locaux de l'école primaire de Seyssel Ain

BILAN DE L'ACTIVITE 2022

Le nombre d'heures réalisées sur l'année 2022 est de 21 142 heures (12 678 en 2021) soit une évolution de 66.76 %.

La structure fonctionne les mercredis et vacances scolaires (sauf Noël et août).

* Mercredi

Avec 36 jours d'ouverture, 8 811 heures (5 141 en 2021) ont été réalisées au cours de l'année, soit 801 journées enfants (469 en 2021).

En moyenne, 22.25 (13.74 en 2021) ont fréquenté la structure le mercredi.

Mercredis : moyenne effectifs enfants

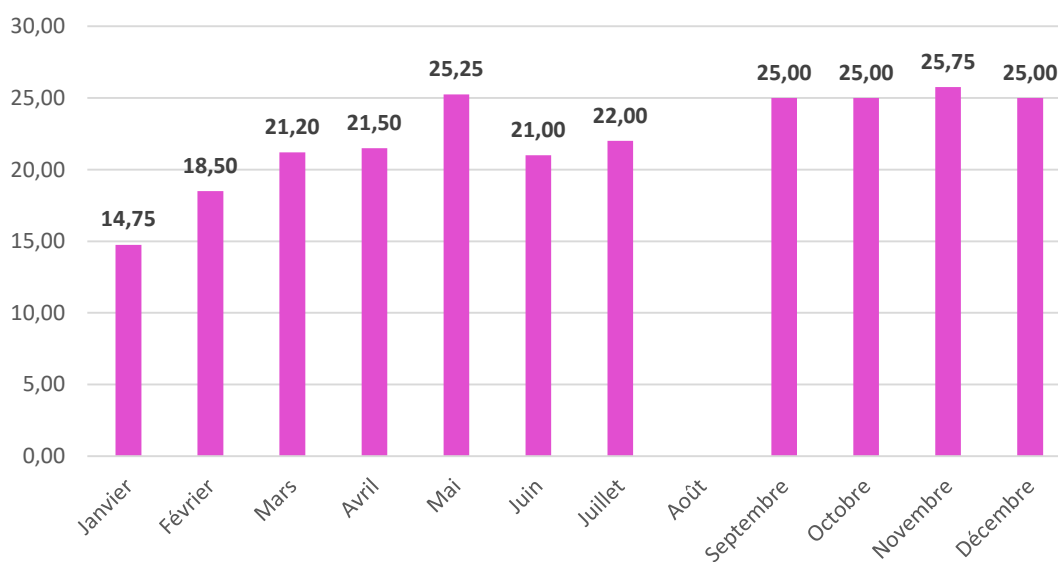

Mercredis : nombre de journées enfants

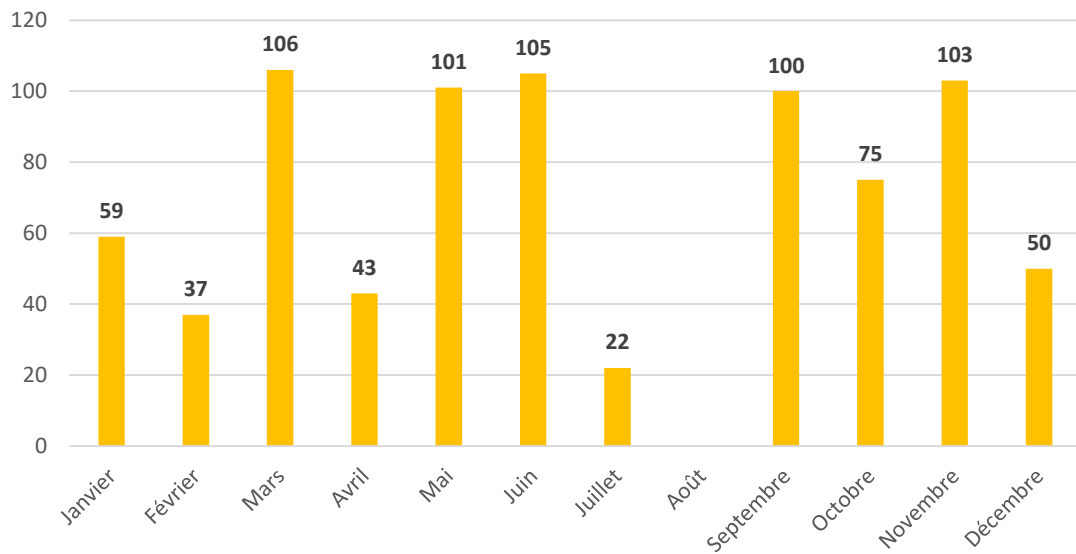

* Les vacances

Durant les vacances, le centre de loisirs accueille les enfants de la commune mais également des communes voisines.

Jusqu'à 40 places d'accueil sont disponibles pour l'accueil. Elles peuvent être modulées en fonction des besoins des familles.

En fonction des périodes de vacances, les moyennes enfants sont différentes. Avec 43 jours d'ouverture, 12 331 heures ont été réalisées au cours de l'année, soit 1 121 journées enfants (773 en 2021).

Vacances : moyenne enfants accueillis

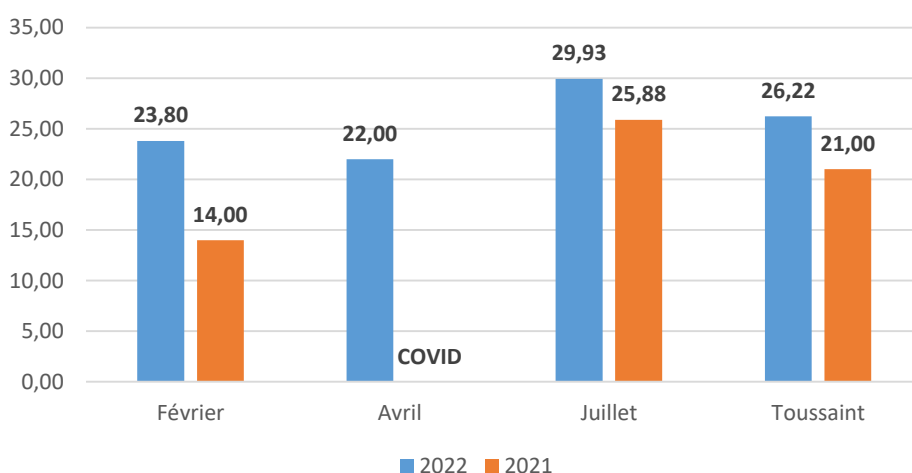



SAINT TRIVIER/MOIGNANS

LE CLUB DES LOULOUS

Date de prise de gestion : 1^{er} novembre 2020

Nombre d'adhérents : 121

HISTORIQUE

Suite à une étude de besoin réalisée par l'Association Familles Rurales Enfance et Jeunesse (AFREJ), l'association propose à la Collectivité la création d'un Accueil Périscolaire regroupant les services périscolaires avant/après école et cantine scolaire au sein de la Commune.

L'analyse des besoins des familles fait ressortir une nécessité de réorganiser les services actuels de garderie scolaire et cantine scolaire.

Familles Rurales propose la mise en place d'un comité de pilotage composé d'élus, de parents qui veillera au bon fonctionnement de la structure.

Ce service associatif Familles Rurales s'organise et s'ajuste aux besoins dans la proximité autour de parents usagers de la structure impliqués dans son fonctionnement et d'une équipe de professionnels qualifiés en charge de l'accueil et de l'encadrement des enfants.

Son responsable juridique et son gestionnaire est l'Association Familles Rurales Enfance et Jeunesse. Le choix et la plus-value du portage et du pilotage par l'association garantissent la professionnalisation et la pérennité de la structure, la performance et la transparence dans la gestion.

Le projet s'appuie donc sur une offre faite aux familles, aux enfants, mais aussi sur le développement d'un lien social dans le village.

Le partenariat avec la commune de Saint TRIVIER SUR MOIGNANS est conclu en novembre 2020. En collaboration avec les acteurs locaux (les élus de la commune, l'association « MA CANTINE UTINGEOISE »), Familles Rurales souhaite accompagner l'évolution des besoins familles en prenant en compte les orientations politiques de la collectivité :

- * **Eté 2020** : Réalisation d'un diagnostic et étude des besoins
- * **Septembre 2020** : Proposition de divers schémas de gestion
- * **Octobre 2020** : Travail en collaboration avec la commune et l'association pour la réorganisation des services
- * **Novembre 2020** :
Prise en gestion des services
 - ✓ Périscolaire : 50 places
 - ✓ Cantine : 90 places
- * **Septembre 2021** : Continuité d'activités
- * **Décembre 2021** : Réflexion pour la mise en place d'une tarification modulée à la cantine avec le repas à 1 euros pour les familles les plus précaires.

BILAN DE L'ACTIVITE 2022

La structure fonctionne en périscolaire les jours d'école et cantine scolaire.

* Périscolaire

Le matin, en moyenne 13.36 enfants fréquentent l'accueil périscolaire.

Depuis septembre 2022, la moyenne d'enfants est en évolution, 17.91 par jour.

Le soir, nous avons une moyenne de 26.29 enfants.

Depuis septembre 2022, la moyenne est en baisse, 23.85 enfants contre 27.76 enfants les six premiers mois.

Périscolaire : moyenne enfants accueillis

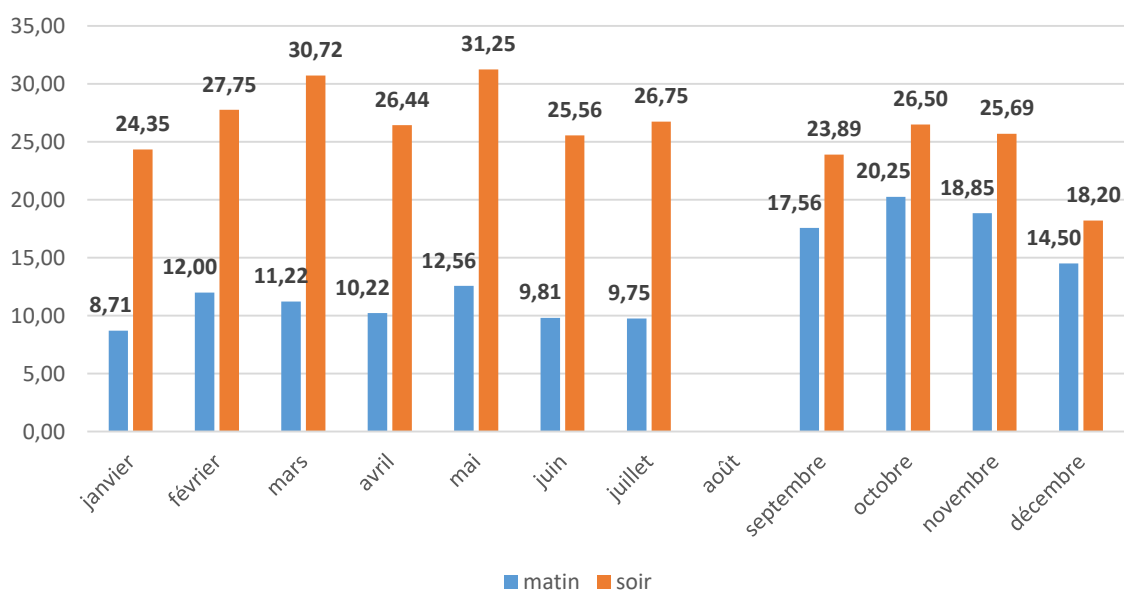

* Cantine

En moyenne, 90.33 repas sont servis durant le temps de cantine.

Le pic de fréquentation a avoisiné les 100 repas.

La cantine compte 141 jours d'ouverture.

Sur l'année, 4 familles ont bénéficié des repas à 1 euro.

Cela représente 278 repas au total pour 5 enfants.

Cantine : nombre de repas et moyenne par mois

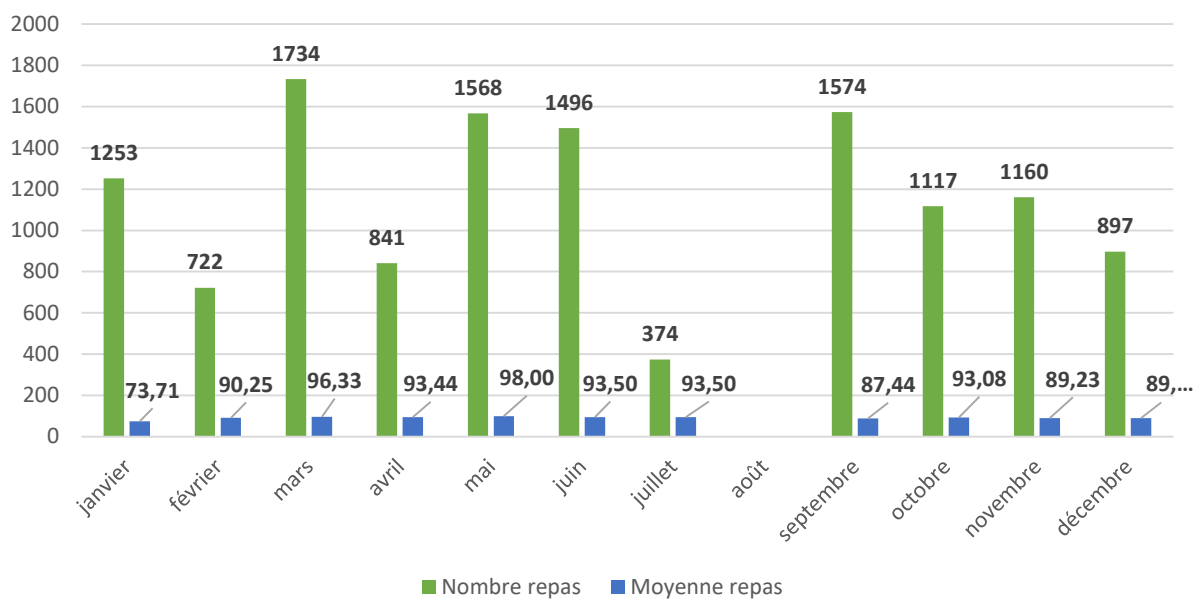



FARGES

LES P'TITS VAILLANTS

Date de prise de gestion : 1^{er} septembre 2022

Nombre d'adhérents : /

FONCTIONNEMENT DE LA STRUCTURE

L'accueil de loisirs est ouvert durant le rythme scolaire 2022-2023 en période périscolaire, hors vacances scolaires.

Horaires d'ouverture :

Les enfants sont accueillis du lundi au vendredi :

- ✓ Avant et après école : de 07h30 à 08h30 et de 16h30 à 18h30
- ✓ Mercredi : de 07h30 à 18h30
- ✓ Cantine : de 11h30 à 13h30

Agréments :

Le centre de loisirs a un agrément de 60 places (20 pour les -6ans et 40 pour les +6ans).

- ✓ Périscolaire : 10 places pour les enfants de -6ans
14 places pour les enfants de +6ans
- ✓ Mercredi : 8 places pour les enfants de -6ans
12 places pour les enfants de +6ans

La cantine peut accueillir 80 enfants

- ✓ Cantine : 35 places pour les enfants de -6ans
45 places pour les enfants de +6ans

Equipe d'animation :

L'équipe encadrante sur les différents temps d'accueil est de :

- **Périscolaire :**
 - Matin : 1 animatrice et 1 personnel d'accompagnement
 - Après-midi : 2 animatrices
- **Mercredi :**
 - 2 animatrices et 1 personnel cantine
- **Cantine scolaire :** 5 encadrants
(2 animatrices, 2 personnel d'accompagnement et 1 préparatrice en cuisine)

La direction compte parmi le personnel d'animation.

BILAN DE L'ACTIVITE 2022 de septembre à décembre

*** Périscolaire**

Le matin en moyenne 12.15 enfants fréquentent l'accueil de loisirs.

Le maximum d'enfant est de 17 et le plus bas 5 enfants.

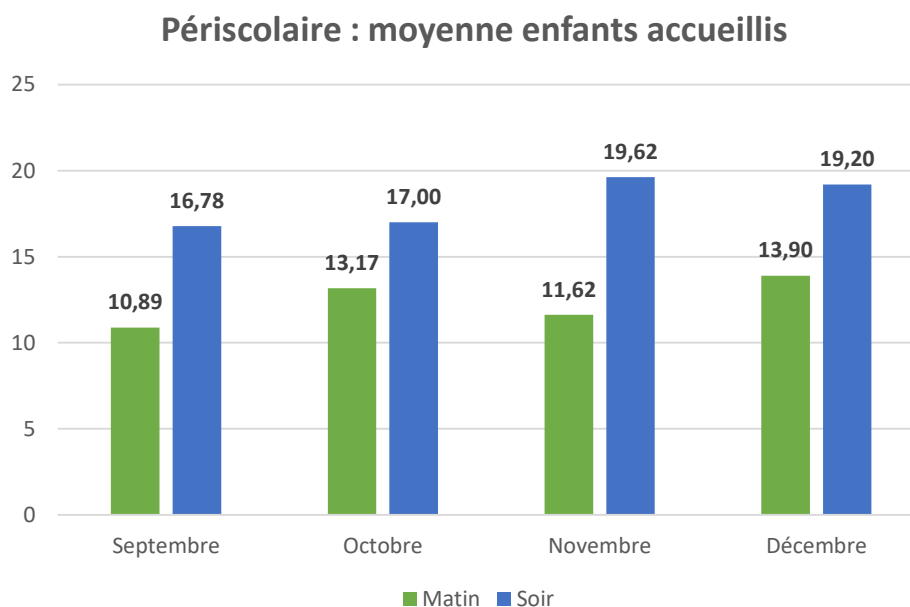

*** Mercredi**

Le matin en moyenne 10.46 enfants sont présents sur les quatre mois d'activité.

Nous avons eu un maximum de 14 enfants sur une journée et au minimum 7 enfants.

Mercredis : moyenne enfants accueillis

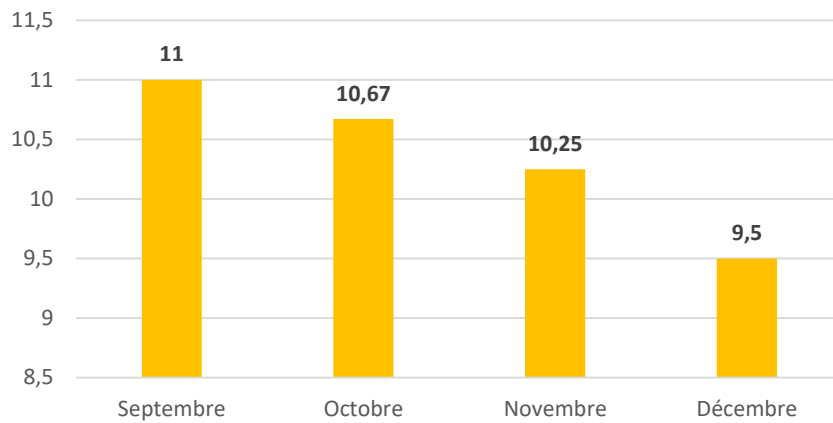

* Cantine

En moyenne, 69.32 repas sont servis durant le temps cantine.

Le pic de fréquentation a été de 77 repas.

Le nombre le plus faible de repas servis est de 54 sur une journée.

Cantine : moyenne repas servis

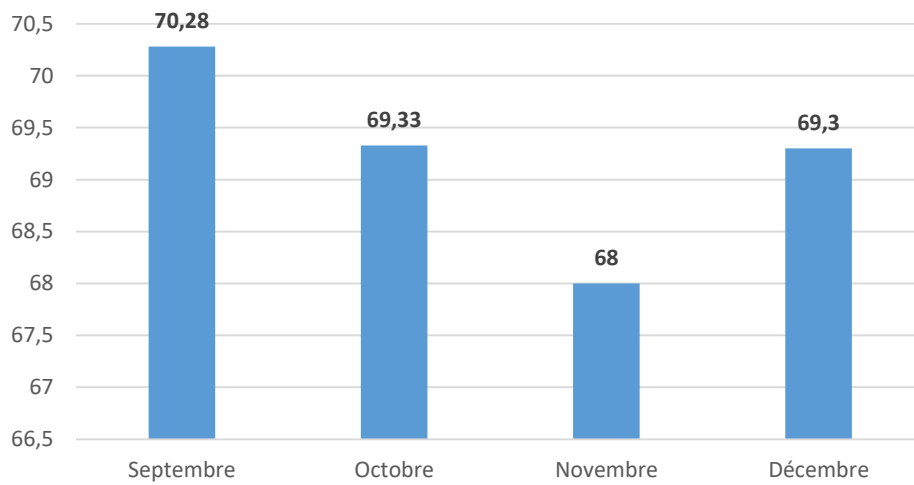



POUGNY LA PERIGOLADE



Date de prise de gestion : 1^{er} septembre 2022

Nombre d'adhérents : /

FONCTIONNEMENT DE LA STRUCTURE

L'accueil de loisirs est ouvert durant le rythme scolaire 2022-2023 en période périscolaire, hors vacances scolaires.

Horaires d'ouverture :

Les enfants sont accueillis du lundi au vendredi :

- ✓ Avant et après école : de 07h00 à 08h30 et de 16h00 à 18h30
- ✓ Mercredi : de 07h30 à 18h00
- ✓ Cantine : de 11h30 à 13h30

Agréments :

La structure a un agrément de 60 places (25 pour les -6ans et 35 pour les +6ans).

- ✓ Périscolaire : 10 places pour les enfants de -6ans
14 places pour les enfants de +6ans
- ✓ Cantine : 25 places pour les enfants de -6ans
35 places pour les enfants de +6ans
- ✓ Mercredi : 8 places pour les enfants de -6ans
12 places pour les enfants de +6ans

Equipe d'animation :

L'équipe encadrante sur les différents temps d'accueil est de :

- Péri-scolaire : Matin : 2 animateurs
 Après-midi : 2 animateurs
- Mercredi : 2 animateurs
- Cantine scolaire : 4 animateurs + 1 préparateur cuisine

BILAN DE L'ACTIVITE 2022 de septembre à décembre

*** Péri-scolaire**

Le matin en moyenne 7 enfants fréquentent l'accueil de loisirs.
Le maximum est de 11 et le plus bas de 2 enfants.

Le soir, nous avons une moyenne de 18 enfants sur les quatre premiers mois de l'année scolaire.
Le maximum d'enfants accueillis est de 23 et le plus bas de 10.

Péri-scolaire : moyenne enfants accueillis

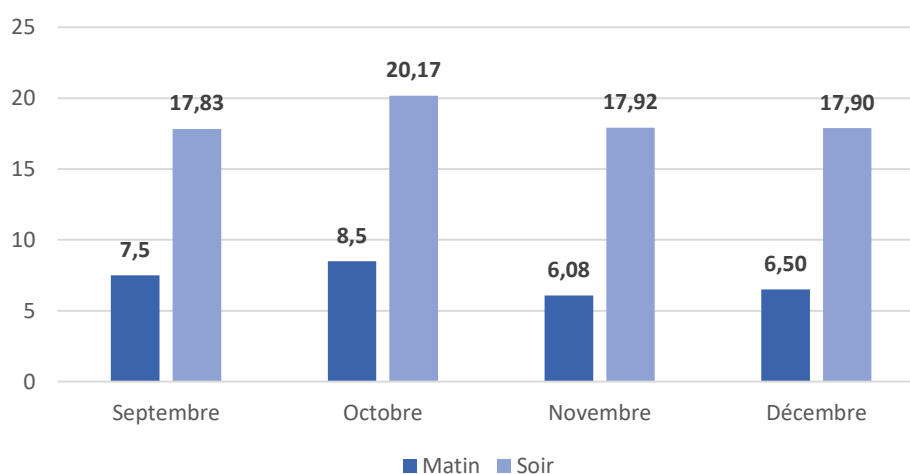

*** Mercredis**

Nous avons toujours peu de fréquentation le mercredi : en moyenne, un peu moins de 7 enfants inscrits sur les quatre premiers mois d'activité.

Nous avons eu au maximum 13 enfants sur une journée et au minimum 2 enfants.

Des inter-centres ont eu lieu pour dynamiser l'accueil du mercredi avec notre structure de PERON et de FARGES.

Mercredis : moyenne enfants accueillis

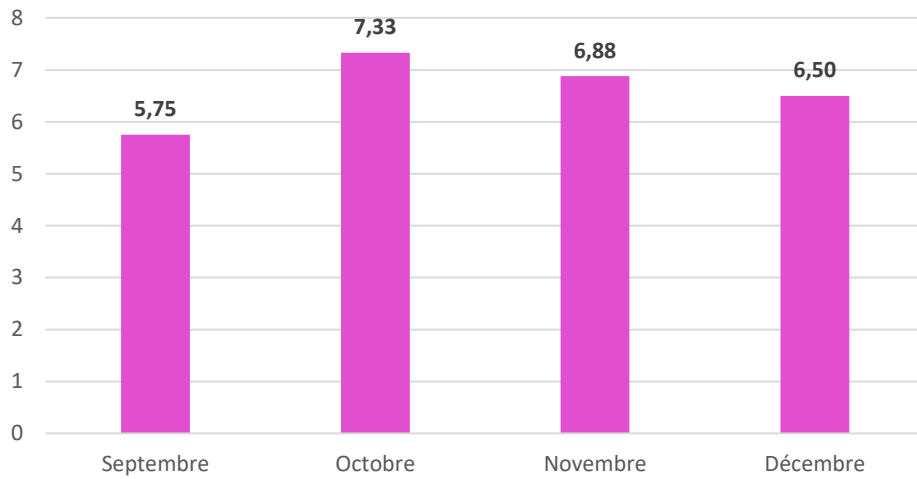

* Cantine

En moyenne 48 repas sont servis durant le temps de cantine.

Le pic de fréquentation a été de 54 repas.

Le nombre le plus faible de repas servis est de 41 sur une journée.

Cantine : moyenne repas servis

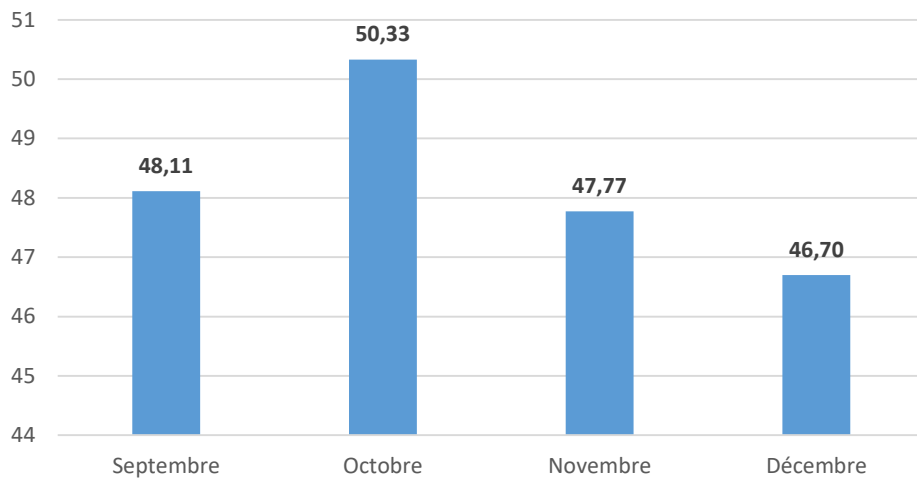



IZERNORE

ACCUEIL DE LOISIRS



Date de prise de gestion : 1^{er} septembre 2022

Nombre d'adhérents : /

HISTORIQUE

La création du centre de loisirs résulte d'une double volonté des élus de la commune d'Izernore et de Familles Rurales afin de proposer aux familles, un mode de garde pour leurs enfants en périodes extrascolaires et pour proposer aux enfants des loisirs durant ces mêmes périodes.

Après la réalisation d'un diagnostic d'évolution des besoins en matière de garde et de loisirs pour les enfants, un accueil de loisirs sans hébergement est créé à la rentrée de septembre 2022.

Le projet s'appuie donc sur une offre faite aux familles, aux enfants, mais aussi sur le développement d'un lien social dans le village.

Le partenariat avec la commune d'Izernore est conclu en juillet 2022.

En collaboration avec les acteurs locaux, Familles Rurales souhaite accompagner l'évolution des besoins familles en prenant en compte les orientations politiques de la collectivité :

- * **Juillet 2022** : Prise de contact avec les élus du Conseil Municipal de la commune
- * **Septembre 2022** : Réalisation d'un diagnostic et étude des besoins
 - Proposition de divers schémas de gestion
 - Travail en collaboration avec la commune pour la réorganisation des services
 - Agrément des locaux et signature des diverses conventions partenaires
 - Rencontre d'informations familles
- * **Octobre 2022** : Ouverture de l'accueil de loisirs durant les vacances scolaires – 40 places
- * **Noël 2022** : Ouverture de l'accueil de loisirs durant les vacances scolaires – 30 places

BILAN DE L'ACTIVITE 2022

* Vacances de Toussaint

Ouverture sur 9 jours.

47 enfants différents ont fréquenté le centre de loisirs :

- 29 enfants de moins de 6 ans

- 18 enfants de plus de 6 ans

Ce qui représentent 37 familles au total.

En moyenne, 22.83 enfants ont été accueillis durant la période de vacances.

- 26.50 enfants la première semaine

- 17.50 enfants la deuxième semaine.

2 246.50 heures enfants ont été réalisées.

Vacances Toussaint : répartition suivant l'age des enfants

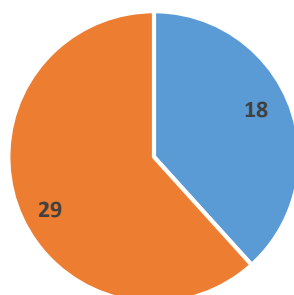

■ enfant + 6 ans ■ enfant - 6 ans

Vacances Toussaint : répartition des heures enfants

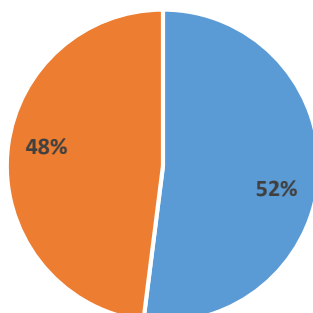

■ enfant + 6 ans ■ enfant - 6 ans

* Vacances de Noël

Ouverture sur 5 jours.

39 enfants différents ont fréquenté le centre de loisirs :

- 16 enfants de moins de 6 ans

- 23 enfants de plus de 6 ans

Ce qui représentent 30 familles au total.

En moyenne, 21.50 enfants ont été accueillis durant la période de vacances.

1 167.50 heures enfants ont été réalisées.

Vacances Noël : répartition suivant l'age des enfants

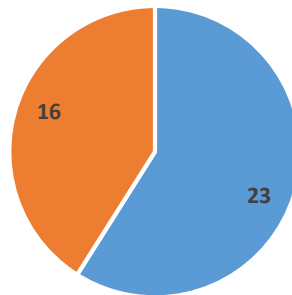

■ enfant + 6 ans ■ enfant - 6 ans

Vacances Noël : répartition des heures enfants

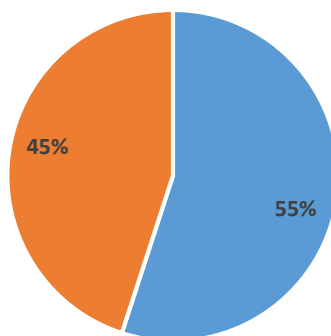

■ enfant + 6 ans ■ enfant - 6 ans

LES OBJECTIFS POUR 2023

Nos équipes œuvreront pour conserver la qualité d'accueil pour les familles et les enfants tout au long de l'année.

Nous serons attentifs à :

- ✓ Maintenir l'accueil en temps périscolaire, mercredi, cantine, vacances et petite enfance,
- ✓ Proposer des activités et des divers projets d'animation attractifs,
- ✓ Continuer notre accompagnement en formation de notre équipe d'animation,
- ✓ Mettre en place des événements avec les familles (activités que nous avons dû mettre en suspens ces dernières années).

PERON : Développement de l'activités ados, Conseil municipal jeunes, activités familles hors temps accueil de loisirs

INJOUX : Réorganisation de l'équipe d'animation suite à la baisse des effectifs (mutualisation avec d'autres sites d'activités), accompagnement de la nouvelle direction.

ROULINOTTE : Acquisition et réception du nouveau véhicule

Réorganisation de la ROULINOTTE, développement et actualisation de la communication pour augmenter le taux de fréquentation.

CHEVRY : Maintenir la qualité des services, stabiliser l'équipe d'animation.

COLLONGES : Maintenir la qualité des services, stabiliser l'équipe d'animation.

LELEX : Maintenir la qualité des services, porter une réflexion sur le fonctionnement du service et du public accueilli.

SEYSSEL : Mutualisation avec la structure d'INJOUX, améliorer le partenariat avec l'école

SAINT TRIVIER SUR MOIGNANS : Maintenir la qualité du service, accompagner le nouveau cuisinier économe, proposer des activités familles et des sorties le mercredi aux enfants.

FARGES : Accompagner la direction et l'équipe pour développer les projets d'animation dans la structures, fortifier le partenariat avec les élus.

POUGNY : Stabiliser la direction et développer les projets d'animation, fortifier le partenariat avec les élus.

IZERNORE : Nouveau partenariat à développer, équipe à constituer, fortifier le partenariat avec les élus.

Rapport financier



Christian BOZONNET
Trésorier

Association Familles Rurales ENFANCE ET JEUNESSE

AFREJ

Comptes annuels au 31 décembre 2022

Rapport Financier

Le rapport financier présenté concerne l'exercice clos au 31 décembre 2022, soit un exercice comptable du 1^{er} janvier 2022 au 31 décembre 2022.

La tenue des comptes est effectuée par nos salariés aux sièges sociales de l'association. La vérification des comptes annuels est effectuée par le Cabinet AUDIT EUROPE COMMISSARIAT, de Bourg en Bresse.

Le compte de résultat totalise :

- des produits à hauteur de : deux millions deux cent quatre-vingt-six mille euros
- des charges à hauteur de : deux millions deux cent quarante-sept mille euros.

L'excédent de l'exercice s'élève à un peu plus de trente mille sept cent euros pour l'année.

Ce résultat positif résulte du maintien des activités en petite enfance, du développement des services en centre de loisirs, de nouvelles structures en gestion directe et de la mise en place d'activités diversifiées pour un public non accueillis dans nos structures (séjours enfants, activités de loisirs adultes ...)

Le bilan avant affectation du résultat de l'exercice clos le 31 décembre 2022, présente un total de neuf cent soixante-cinq mille euros.

L'association a fait l'acquisition d'un garage, pour le stockage du matériel pédagogique et des archives, pour un montant de 16 500€. Ce bien est amorti sur une durée de 15 ans.

Des immobilisations financières pour 14 000€, correspondant à une caution dans le cadre d'un marché public et de parts sociales bancaires.

Au 31 décembre, l'association dispose d'une trésorerie de quatre cent cinquante-neuf mille euros.

Cela permet à l'association d'honorer les règlements des factures fournisseurs et des cotisations sociales à échéance, sans demander de report et de faire face aux délais de versement des subventions et/ou des règlements familles.

Les fonds associatifs et réserves s'élèvent à cinq cent vingt-neuf mille euros.

Les résultats positifs de ces dernières années vont permettre à l'association d'investir dans un nouveau véhicule pour l'activité Petite Enfance, livraison durant le premier trimestre de l'année 2023.

Des provisions pour retraite ont été établies en fin d'année, pour un montant de soixante-quatorze mille euros.

L'ensemble des factures fournisseurs et dettes sociales arrêtées au 31 décembre, ont été payées à ce jour

Durant l'exercice, l'association n'a réalisé aucune dépense en termes de recherche et de développement.

Aucun évènement n'est survenu entre la date de clôture et la date de ce rapport.

Vous retrouverez l'ensemble de ces données et détails dans les comptes annuels ainsi que dans l'annexe simplifiée, joints au rapport d'activité.

Pour clore ce rapport financier, nous proposons au vote :

- L'imputation du résultat positif de 30 749.88 euros aux fonds associatifs et réserves.
- De maintenir le montant de la cotisation à l'association à 25.00 euros.